工商晚報
The Kung Sheung Evening News
督印及承印：工商日報有限公司
香港灣仔分域街十八號
各部電話：編輯部：二七零七零六 採訪部：二八零八七、二七三四九二、二八二五四零 營業部、廣告部：二七九三零七、二八零七零八 社長室：二八二四五五 總編輯：二七五零五六 經理室：二七七二六一 中區辦事處：二式五四九五、二式一式三八
電報掛號二零七五 郵箱六二號
出紙兩大張 售價式毫
新聞紙第二三九二號

扣薪不合理 丈量員勝訴

【本報訊】首宗政府公務員因按章工作而被扣薪引致公務員控告政府事件，今晨在高院宣判，法庭判處丈量員獲得勝訴並得堂費。

新界民政署七十七名丈量員因要求改善薪制問題，於本年一月七日開始按章工作，至四月政府銓敍司下令扣除其薪金百分之卅，丈量員乃於五月廿八日延張建利及李國能大律師入禀高院，控告政府。請求法庭宣佈：㊀政府扣除七十七名丈量員薪金百分之卅爲不合理；㊁一九七四年發給新界丈量員協會有關丈量員職責表其中部份強制丈量員執行其份外之職務，即派信差工作亦屬不合理。

此案於本月廿四日由高院按察司康士聆訊，兩天後聆訊終結，押後今晨判處結果，法官即判原訴人丈量員勝訴，兼得堂費。

法官在判處處時指出，被訴人政府方面代表檢察官認爲根據公務員條例第六一零條，銓敍司有權因公務員失職而扣取薪金百分之卅，但法庭在根據上述條例第二及第四條，政府隨時有權修改該條例，所以法庭認爲此等加合約之權條例是有超越合約之權力，有影響任何方面沒有永遠性之規定，使僱員喪失其基本權利，所以認爲被訴人政府方面指丈量員破壞合約而扣除薪金百分之卅爲不合法，同時根據郵務條例，除非丈量員派信與政府部門外，派其他地方則不合法。

杜子昌今晨舉殯 遺體葬上水祖墓

杜子昌遺體今晨在紅磡世界殯儀館出殯（本報記者姚漢錦攝）

【本報訊】槍殺教授後吞槍自盡的本港留美學生杜子昌，其遺體已運抵本港，並於今晨十時在世界殯儀館舉殯，遺體運返上水木湖村祖墓安葬。

今晨，世界殯儀館杜子昌的靈堂冷清清，到場致祭的只有半月前從西德趕返港的杜子昌的姊姊杜綺媚和他的表姊、姑媽及少數的親友，而靈堂的擺設也很簡單，死者的遺照上是一個「哲人其萎」的橫額。

杜子昌的遺體是於昨日下午二時由美國運抵港的，據死者的家人表示，運費及殯殮費是由他在美同學籌欵支持的，而殯儀館也把收費減至最低，只三千八百元。據悉，死者在美的銀行存欵及遺物都被美國政府凍結。

今日天氣預測

吹輕微至和緩西風，天色晴朗及天氣炎熱，預料黃昏時有局部地區性雷暴及驟雨，尤其是新界方面。今日最高氣溫約爲攝氏卅三度；正午十二時室外氣溫爲攝氏卅一度，濕度爲百分之七十。

高潮：上午四時三十八分，下午六時四十九分。

低潮：零時四十分，上午十一時廿八分。

工商日報圖片 正唔識中文都好睇

前英首相希斯 秋初再訪大陸

【本報訊】前英國首相希斯可能於夏末秋初再訪大陸。

據傳，有關訪問之商討已進行若干時日，但尚未定期。

希斯曾於一九七四年六月赴平，去年九月再作兩日之訪問，兩次均曾晤毛澤東與周恩來。

去月初，英工黨政府外長亦曾赴平。

傳中共頗欣賞希斯之反俄，並以爲如保守黨執政，希斯或可能任外長。

毒品專員建議修法案 毒販及其親屬財產應該扣押

【本報訊】毒品專員利尙志將建議修訂法例，包括扣押毒販及其親屬與同夥之財產。渠將於今年下半年檢討防止毒品法例時提出建議。

利尙志表示現行法例尙不足以撲滅大毒販，故主張不特應將其所得之厚利剝奪，並須將其家庭及同夥所得剝奪。

渠指出，去年五月判監三十年之吳錫豪並無罰欵。

吳之財產在法庭審訊時從未揭露，但渠曾付三千二百六十萬與泰國毒販買毒。有人估計渠之財產以億計。

防止毒品法例去年七月曾修訂，將販毒最高處罰由十萬元增至五百萬元及終身監禁。

小評 工人─香港的財富

香港工業能够保持強大的競爭能力，最有力的武器是什麼？

不是廉價的原料，香港沒有原料；

不是關稅保護，香港沒有關稅的保護；

唯一的武器，就是工人。

香港工人，都有克苦耐勞、辛勤工作的高貴品質，因而能够成爲香港工業的主要武器，也是香港的財富。

英國總工會，曾經派人來香港推動組織工會，加强工會，但完全未有獲得工人的支持，使他們知難而退。

香港工人明白，維持工人的生活，與不斷改進福利，是靠外國的定單，而不是靠工會，假如沒有外國的定單，再强大的工會也沒有用。

香港的工人如果由工會控制，與資方完全採取對立的地位，外資工廠就會搬到別處經營，當他們失業時，工會將會無能爲力。

所以，儘管英國工會，希望向香港政府施壓力，將工會組成，但工人還是沒有興趣參加的。

資料獨有分析精闢 奧運熱門金牌人物 刊在第八頁

韓森已保釋 明日將出庭

【本報訊】涉嫌違反防止貪污法例的前香港探長韓森，上週末在加拿大溫哥華以一百二十五萬港元保釋出外。韓森曾在獄中逗留了五天。

明日韓氏將在溫哥華出庭。

據悉，爲韓森付出保金的四人爲：韓森之髮妻，籌得六十萬港元；其子及媳婦，付出二十四萬港元，另一位據說是韓森的劉姓朋友付出四十萬五千港元。劉氏爲哥倫比亞大學的學生，據報擁有兩所房子。㈡發言人又稱韓森在世界各地皆有產業，包括在溫哥華的二十二個套房的大厦，在佛羅里達亦有物業，在曼谷更有一間製衣廠。

韓氏律師稱，辯護的要點是，韓森多出的金錢，是由母親依照中國習例送給他的。

夜來怪火球 校園險成災 警報調查中

【本報訊】警方現時仍在調查有關銅鑼灣聖保祿小學被人於深夜拋燃着的火種入校園的事件。

據悉：今晨四時許，該校的職員發覺有人將燃點着的火種拋入校園，於是連忙將火救熄，然後追出校門，但未發現拋火種者的踪跡。

及至今晨八時許，職工將事報告該校校長，隨即撥電報警。

警方接報後趕赴現場，專家並在校園內檢去數個盛有液體之玻璃瓶，警方調查工作仍在進行中。

基辛格艷福不淺 除母親之外 佳麗最敬愛

本屆環球小姐候選人之最：

年紀最大的：北阿利亞納島小姐寶靜，廿六歲。

年紀最小的：波利維亞小姐艾史地威斯、波多黎各小姐維絲、瑞典小姐韋斯達碧，皆十七歲。

平均年齡：十九點八六歲。

最高的小姐：馬爾他小姐絲安妲，五呎十一吋。

最矮的小姐：馬來西亞小姐羅麗珊，五呎二吋。

她們認爲世上最偉大的人物：㊀母親，十二票；㊁美國國務卿基辛格，八票；㊂教宗保祿六世，八票。

熱浪下奔波，頭暈兼眼花 澳門一日遊，病壞數嬌娃 今日綵排項目暫告取消

【本報訊】由於天氣炎熱及節目安排過於緊湊，已抵港之七十多名環球小姐候選佳麗有部分支持不住病倒，大會有鑑於此，已將原定今日在利舞台舉行之綵排取消。

昨日冒着卅五度的氣溫，有六十八位候選佳麗參加澳門一日遊，在回程時，賴比瑞亞小姐韋玳突然感覺不適，乘坐之水翼船甫抵港，即召救傷車送往醫院診治，至昨晚情況已無大礙。較早時，有兩位佳麗亦因感冒，未有參加澳門之遊，她們是哥倫比亞小姐及烏拉圭小姐。

今日原定在利舞台安排之綵排取消以便休息之後，其他佳麗的節目如何，大會尚有宣佈，據藝通消息稱：可能讓她們到鬧市購物，市民欲目睹各國佳麗芳容，當不要錯過機會。

大會昨晚宣佈，姍姍來遲的牙買加小姐，將於今日下午抵港，而毛里求斯小姐昨晚九時卅分到達，此外，多明尼加小姐及丹麥小姐芳蹤未悉。

上屆環球小姐安瑪蓮波特今日中午將在中區於仁行天祥洋行主持一項鑑票儀式，一位本港不願透露名字的富商最近[illegible]的士公開投標，竇得欵項將盡數捐給公益金。[illegible]傳工作，[illegible]

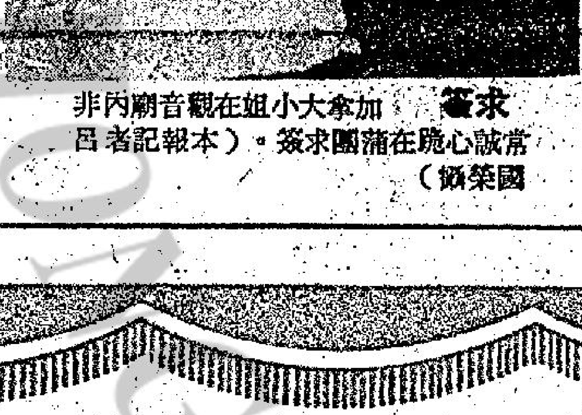
求簽 加拿大小姐在觀音廟內非常誠心地在蒲團求簽。（本報記者呂國榮攝）

新帝國大酒樓

SAN TAI KOK

九龍牛頭角道一百八十一號
營業部電話：(三)四四〇四四三至四
營業時間：晨早六時至深夜十二時

自置物業・筵開百席・金堆玉砌・氣派豪華

茶資：式樓及三樓五毫・貴賓廳八毫・下午茶二時半至五時只收式毫・鹹甜點心每款一律一元三毫

明天開幕

謹訂於一九七六年六月卅日（星期三）下午三時爲本酒樓開幕前夕舉行酒會由
董事主席鄭三江先生
董事長林康力先生 主持剪綵 恭候
光臨指導 曷勝榮藉
新帝國大酒樓有限公司
董事局同人 敬約
（恕柬不週）
酒會時間：下午三時至六時
七月一日晨早六時開始營業

本酒樓董事及主要部門人仕

董事主席	鄭三江
董事長	林康力
副董事長	林選青
副董事長兼總經理	林選蘭
董事總經理	鄭大川
董事兼經理	鄭書璋
董事兼副經理	何文仕
董事兼監督	鄭書琤
董事	C. AMANTE
總管	劉光
營業部主任	羅祥
秘書兼會計主任	黎瑞照
中廚部長	梁仔
點心部長	羅俊才
燒味部長	梁崇
西餅部長	葉權
樓面部長	黎金城、陳甜

推出特價翅席

特種（每席四百八十元）：乳猪大拼盆、兩熱葷（翡翠鳳肝帶子、鮮菇滑蝦仁）、紅燒大鮑翅、碧綠鮮鮑片、當紅炸子雞、鱉肚炖雙鴿、清蒸大石班、香杧焗布甸、鮮荷葉飯、上湯水餃、美點雙輝

甲種（每席三百二十元）：乳猪大拼盆、兩熱葷（桃珠鮮蝦仁、鮮菇滑雞柳）、紅燒雞絲翅、鮮鮑烤鴨掌、脆皮炸子雞、白玉含珍寶、油浸雙筍殼、蓮子紅豆沙、楊州炒飯、干燒伊麪、美點雙輝

乙種（每席二百四十元）：什錦大拼盆、兩熱葷（宮保肉丁、金錢蚧盒）、紅燒雙喜翅、窩燒婆參鴨掌、當紅炸子雞、八寶冬瓜羹、清蒸大鯇魚、幸福花生露、楊州炒飯、干燒伊麪、美點雙輝

特價雀局菜

七十元：什錦瑤柱羹、菜胆上湯雞、燒洋腿拼帶子、海哲牛柳絲、翡翠炒雙脆

五十元：猪腦魚雲羹、豆豉爆香雞、七彩牛柳絲、椒鹽焗吊片、紅炆海上鮮

二十八元：雞蓉會粟米、宮保炒肉丁、味菜炒鮮魷、豉椒牛栢葉

全部茶檳芥免

新張期間大贈送十天

凡惠顧晚飯酒席十元即送餅劵一元
免費送萬寶路香烟・送完即止
西餅點心（外賣）九折優待三天
（官塘通明街十號鳳凰居酒家同時舉行）

本酒樓能在十天時間設計及五十天完成裝修工程 謹向 黎景珪君 及有關商行致謝

黎景珪裝飾設計
菱電工程有限公司
雅致建築裝飾公司
鴻昌工程公司
捷年五金鋁質工程公司
誠信冷氣雪柜工程公司
長發建築裝飾傢俱公司
利發雲石工程公司
恒興火油有限公司
輝煌燈飾有限公司
環球光管公司
振明電機工程公司
堅力消防工程公司
威記號五金營造
義記鋼鐵電器
羅方坭水工程
李榮記水喉工程
駱紹泉油漆工程
鴻記玻璃鏡業工程
三興記捲閘工程
（排名不分先後）

綜合運輸研究八月底呈政府
建議作多樣化配合
調查建地下鐵荃灣線及港島線
九廣鐵路電氣化及電車時代化

【本報訊】需款八百萬元之綜合運輸研究，據傳已提出有力地建議，今後二十年之本港運輸系統仍維持多樣化，是即集體運輸鐵路、九廣鐵路、電車、巴士、小巴士及輪渡互相配合。

接近官方之消息謂，研究之最後報告，建議再作調查以決定應於何時建地下鐵路之荃灣線及港島線。建議又謂，東九龍線及延長觀塘至馬油塘線稍後亦應考慮。報告又指出，與此同時，港島東走廊海傍大道，應即興建，而電車亦應盡速使之時代化。

此八百頁之調查報告，係政府以八百萬元之委託偉寶史美顧問公司從事研究之結果，費時凡三年，據報，將於八月底遞交政府。

研究提出一九八一年，一九八六年及一九九一年之未來計劃，而以一九九一年爲多。

報告建議九廣路數雙軌及電氣化，如地下鐵路東九龍線不興建，應由紅磡至尖沙咀建地下支線。此外，於進一步研究認爲可行，應建屯門支線。

報告又認爲小輪仍有其本來之角色，但須改善服務。天星小輪之地位最少能維持至一九九一年，乃可能和緩地下鐵路之過橋。

報告建議在快速公路（如東走廊）開辦直通巴士綫，及小巴士行走補給路線。

據報，顧問似乎不如以前之全心全意擁護地下鐵路，並於報告中指出，海傍快速公路及現代化電車或能滿足今後二十年之需要。

偵緝處長吞槍斃命案
下週一開庭研究死因
遺孀突離港赴星
警方如臨大敵 阻新聞界接觸

【本報訊】吞槍斃命的前九龍偵緝處長的遺孀，昨日突然神秘携同子女，悄然乘機離開香港飛往新加坡，當她進入機場時，警方如臨大敵，採取特別嚴厲之保安措施，避免她與新聞界接觸。

由於她此行來得突然，加上英烈殊之死因，已定於下週一開庭研究，她此次悄然離港，會否再返港聆聽？引起各方紛紛推測。

英烈殊太太是於昨日下午五時卅分到機場，乘國泰航空公司七一一號班機離港往新加坡，她携同一雙兒女，長者五歲，幼者三歲，她是新加坡華裔，持英國護照，抵達機場時，容色憔悴，若有重憂，當時陪同英烈殊太太到機場的，有三個便衣西人，及七個便衣華人，他們將英烈殊太太及其子女簇擁於中，保護入禁區，不許記者接近，甚至在機場內辦理一切手續如行李過磅等，均由那些人代勞，不必她去料理，看那些人的樣子，當時情形頗爲緊張，那十個人於英烈殊太太登機後，仍留在機場，直到航機起飛後才離去。

據一項消息稱：英烈殊太太抵達新加坡，料理私事後，可能會轉往英國定居。

英烈殊之死因，已定於下星期一（七月五日）在南九龍裁判署第二法庭開庭研究，由於英烈殊係中槍斃命，而傳說中謂他留下數頁遺書。究竟英烈殊的遺書內寫些甚麼，頗爲各方關注。大家均欲知道是否一如外傳，涉及警務處與廉政公署之若干事實？

但本死因法庭開庭研究之前，其遺孀卻悄然離開香港，她因何不須登庭作証？又因何不等候確定了其夫死因後才走？各方都認爲事情頗來得出奇，使人莫測高深。

私家車貨車第三者保險
明起大幅度加價
車主普遍表不滿

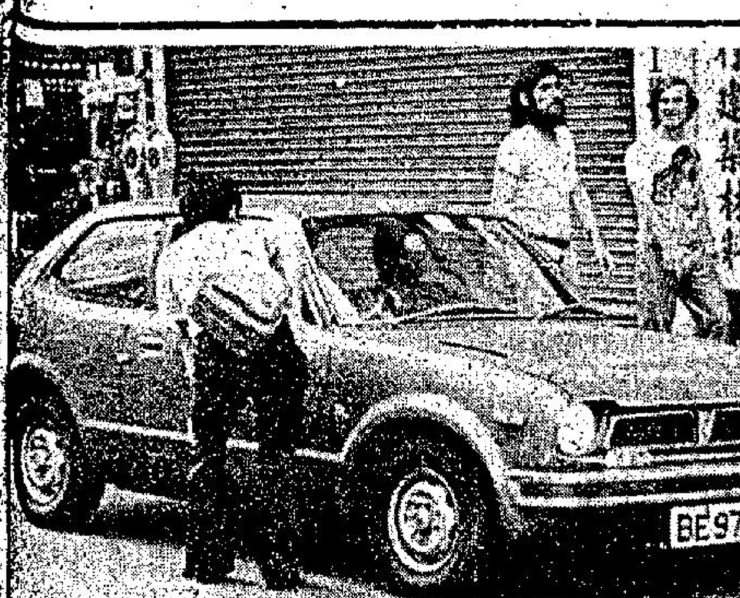

【本報訊】明天開始，私家車及貨車的第三者保險費，將進行大幅度加價，私家車的第三保費增加百分之六十，而貨車則增加百分之二十，目前本港超過十一萬輛的私家車，及三萬餘輛貨車，都受此次加價影響。

本報記者就第三保費增加一事，在街頭訪問一位私家車主。

第三保費加價原因，完全由於保險公司在這方面無利可圖，在七三至七五兩個年度內，交通意外激增，保險公司總賠償數字由一千五百萬增至二千九百萬，增加率由百分之四十六升至百分之九十四。

本報記者曾就此作一項街頭訪問，徵詢若干位私家車及貨車車主對此次加價意見，他們都異口同聲地表示不滿，尤其一些營業貨車車主，認爲加價會令他們百上加斤，因爲近年來他們的營業成本，包括牌費、汽油費以至違例罰款等，均不斷上漲。

據一位劉姓私家車主表示：他對加價一事經已厭木，不過保險公司這次增加保費，比率離達百分之六十，但仍未及上次政府增加牌費那樣猖獗。

另一黃姓貨車車主表示：保險公司站在營業[illegible]可厚非，不過此舉會增加有車階級負担。

據悉，新的私家車及貨車第三保費價目如下：

私家車方面：汽缸容積一六五〇CC以下，每年二百四十元，三五〇〇CC以下爲四百二十五元，三五〇〇CC以上爲五百七十五元。

貨車方面：半噸每年二百一十五元，四份三噸二百四十五元，一噸二百九十元，噸半三百二十元，二噸四百八十五元，三噸五百一十五元，四噸五百二十元，五噸五百五十元，超過一五噸以上，每噸加三十五元。

旺角警署出動豬籠車
掃蕩區內色情架步
二百餘男女被帶署

【本報訊】旺角前晚發生的一宗架步毀槍事件，終促使警方採取積極行動。旺角警署警員昨晚大舉掃蕩區內的色情架步，突擊搜查十五個音樂廳，將二百多名男女帶署。

被帶署的男女共九十五名男子及一一五名女子，他們被懷疑與失踪少女及黑社會分子有關，今晨仍被扣留查訊。

昨晚八時許，旺角警署出動大隊警員，包括便裝及軍裝的男女警員，在高級警官的帶領下，連同大批豬籠車，直搗區內的架步。昨晚的搜[illegible]警方人員首先進入上海街六百一十九號的百佳蒸汽浴室，將內裏約四十餘人（包括男女職員及顧客），帶返警署協助調查。

隨後，警方人員又揮軍直指亞皆老街三十九號的「清涼閣娛樂中心」，同時將該中心內的職員、客人約卅人等帶返警署。

由於警方上述行動，至影響整個旺角區的「特殊營業」風聲鶴淚，閞風者紛紛閉門熄燈，暫停營業。

恒生銀行國際教協
合辦留美輔導講座

恒生銀行與美國國際教育協會將於七月十六日合辦「留美講座」，地點在恒生銀行總行廿樓禮堂。開該一年一度之留美講座，今年已屬第八次合辦，旨在輔導應屆赴美升學之同學，在其出發之前對一切有關當地之情況，得實際解，例如入境手續、教育制度、生活方式以至日後同港之後就業前途等問題，均在討論範圍之內，而尤爲可貴者，係屆時請得多位適從彼邦返港渡假之留學生列席研討，據述彼等在當地之見聞，堪稱經驗之談，屆時與會之同學，定能獲益不淺。

根據過去經驗，該講座甚爲一般赴美升學者所歡迎，故赴會者遠超過座位所能容納。因此該兩機構乃印就入場劵，即日起分別在香港德輔道中恒生銀行總行十二樓教育輔導組，及九龍漢口道何鴻卿大厦四〇八室美國國際教育協會分發，歡迎本年赴美升學之各級學生拱同其簽証或入學証明書前往索取。

小兄弟墮樓慘死
列爲失足墮樓事件
請目擊者與警聯絡

【本報訊】觀塘昨午發生的一宗兩童疑被人拋下樓事件，警方調查後懷疑兩童可能是失足墮樓，但警方刻仍在調查詳情，並呼籲目擊者與警方聯絡。

警方今晨指出，該案已被列爲墮樓事件，而向警方自稱與案有關的男子，經調查後，今日稍後會被送往青山醫院。

警方指出：昨日下午三時許：一對小兄弟，被發現從高空墮下，跌在觀塘新邨第四座外，事後，被送入聯合醫院，年幼者在抵醫院途中，已証實死亡，其兄情況危殆，延至昨晚九時四十五分亦不治喪生。

任何人士曾目擊該對兄弟墮樓情形，或可以提供有關消息協助調查，請撥電三—四五零一六一與觀塘警署聯絡，或向任何警署報告。

墮樓死者彭國輝，七歲，其兄彭志明，八歲，排行第三。同在觀塘新邨第五座的太平學校讀一、二年級。

案發於昨午三時卅分左右，當時彭母楊瑞蓮正準備落樓返回秀茂坪的魚欄營生，而兩名小兄弟此時乘着母親離去之際，向其父討幾角錢買零食，但被其父拒絕，此時彭母經已落樓，而兩名小兄弟見父親不予零食錢後，遂帶着失望的心情，步至六一零室對開的走廊轉角處。

當時志明手持一個膠袋，國輝則手持一根繩子，爬上騎樓，俯首下望，看看其母落樓沒有，此時，兩人的胞妹少蘭亦走近身旁，也準備看看其母已否上了的士。

在少蘭準備走上前之際，此時，她的兩名兄長已在走廊處墜樓。當她以驚惶的神色目睹慘劇發生之際，同時亦發現一名鄰居男子神色倉惶地跑離現場。

少蘭立即跑返家中，將她目睹的一切告知其父，彭父聞悉此一惡耗，立即奔至騎樓察看，果然發現他的兩名幼子已經倒臥樓下街上。

據附近的坊衆表示：當時該兩名小兄弟由高處墮下，在一聲慘叫之後，兄志明，一同倒臥在第四座梯間對開的一處大牌檔附近，其中的國輝頭部因墮在路邊的石躉上，當場頭部破裂，而志明則手腳屈折，伏在水渠旁邊。

當兩人的父親撥電報警後，警方及救護車即趕至現場，並將兩人送往聯合醫院急救，惟於抵院後，年小的國輝已証實不治斃命。而志明情況亦十分嚴重。但延至昨晚九時四十五分已因傷重不治喪生。

本港首次在瑪嘉烈醫院
設眼角膜移植手術
已有十多病人輪候

【本報訊】瑪嘉烈醫院將成爲本港第一間設有眼角膜移植手術的政府醫院。現已有十名病人輪候接受此項手術。

本年三月開始，油蔴地眼科診所，每逢星期二下午便有一個檢定組負責工作，檢定適合的眼科病人接受角膜移殖手術。

所需眼膜則由市民志願捐出。

蔡和平選購
藍寶新彩機

本港著名電視編導蔡和平日前出現於中區恒生商場大昌貿易行陳列室，原來其此行目的乃選購藍寶彩色電視機FM100全綫新產品。

據蔡氏謂他早已得悉藍寶電視機品質超越凖倫，乃本港及世界各大電視台一致選用之鑑定彩色標準，同時，各國著名電視編導亦對藍寶推崇備至。

據悉，蔡和平在參觀過程中，對藍寶FM100各項新發明及綫路設計垂詢甚詳，並曾親自試用，對其彩色之鮮艷奪目，畫面之清晰穩定，及音響之傳真度無不大加讚許。同時他更極爲欣賞藍寶電視所配備之各項最新式豪華設備，如超音波無綫遙控器，八至十六個選台掣，抽屜式選台系統，紅外綫遙控耳筒，螢幕報時及選台指示器，電子鐘及時間掣等，最後他又指出藍寶FM100不愧爲彩色電視科技的大突破，料必廣受本港高級電視戶所熱烈歡迎，故其本人亦隨即選購了一部廿七吋COLORADO型，以作百忙中欣賞精彩電視節目之用。

華商旅協副主席葉迅中
抨擊採用夏令時間
引起脫節不利影响

【本報訊】香港華商旅遊協會副主席葉迅中，昨接受商業電台節目主持人訪問時，抨擊當局擬採用「夏令時間」之作香港「單一時間」之不當，認爲此舉係屬於選錯對象。

葉氏首先指出：「夏令時間」與目前香港大多數市民生活脫節，因「標準時間」在本港經已行之有年，居民一向均習以爲常，易於適應，倘一旦全部採用「夏令時間」，不獨會嚴重影響市民一貫傳統生活習慣，抑且足以妨碍本港對外一切正常聯系，因本港金融、貿易、交通與旅遊各方面，均與世界各國息息相關，大家對香港之標準時間，早有深切認識，若捨棄「標準時間」不用，而標新立異，以「夏令時間」代替現行之香港時間，則將會引致若干不便及混亂情況，影響所及，誠非淺鮮。

葉迅中繼稱：「夏令時間」對旅遊界方面，亦有不利之影響，尤其在目前本港治安每況愈下之今日，外國遊客搭早班機者，在天色昏暗中，更易爲盜匪或「道友」所乘，萬一消息流傳於外，不獨令到海外遊客裹足不前，尤足影響本港在世界之盛譽，「東方之珠」亦將爲之黯然無光。

葉氏指出：任何一種改革措施，均應以市民大衆利益爲前提，而「夏令時間」既然利少弊多，且反對之聲，不絕如縷，則港府當局自應俯順輿情，迅出作出明智決定，廢除「夏令時間」，採用「標準時間」，作香港之「單一時間」，以符衆望。

香港語言商科書院 教育署立案
校風純樸 學術優異
七月份各科新班招生通告 早午晚各科新班接受守讀
各科新班分編於七月二、三、五、六日開課。即日接受註冊，額滿截止，並招中級、高級各班插班生，詳細章程時間表備索。
中英簿記、中英會計、中英打字、電腦打孔、速記、信札、珠算
出入口文員班・香港稅例・成本會計・工商會計・銀行會計・公司法・商法・秘書學・劍橋大學英文文憑班・英文文法班・數理化專修班・初級英文簿記、速記、商業信札、出入口文員實務、英文打字科，三個月畢業，可備考英國必文試，英國秘書學及商學會文憑試每日上午上課四小時。
商科證書班
裁剪全科・廣告畫裝飾設計
各科特別暑期班 七月十五日開課，以個半月時間完成三個月課程，爭取時間，早成專業。
英專部，早、午、晚各級招生
班級：由字母班至P.6，F.1—F.5會考班。本英專部特設獎助學金，資助家境清貧，品學兼優之學生。
安德烈博士・校監王玲平・校長伍楚生博士主理・規模最大・師資最好
人人可讀，保證成功（例假照常辦公）電話：3-858440 3-945747 3-859364 5-796835
醫學英文會話・TOEFL班
英語會話—初・中・高級GCE英文英文
日文・法文・德文・國語・西班牙文・拉丁文・葡文
英語拼音・英文寫作CIF文員班

出版部：新書供應
人人可讀，志者必成，港九新界澳門各大書店，均有代售並歡迎各界人仕訂購，本校設有零售部歡迎選購
（一）基礎日本語會話：（中日對照，附有日本人錄音帶）全套廿五元
（二）日本語商業會話：中日對照，內容包括旅行會話，首飾，鐘錶，化粧，洋服，紀念品，古董店，各行業會話，附有日本人錄音帶，全套港幣三十元
（三）基礎英語會話：中英對照，附有英人錄音帶，適合初學人士學習，（全套廿五元）
（四）中級英語會話：（中英對照，附有英人錄音帶）全套廿五元
（五）高級英語會話：中英對照包括日常交際，旅遊，商業會話，附有英人錄音帶，全套廿八元。
（六）語音學（即英文拼音，附有英人錄音帶）全套廿五元，中文解釋
校址
正校：九龍旺角彌敦道六零三至六零九號新興大厦三樓電梯2字
二校：九龍旺角彌敦道五九三號廖創興銀行大厦五樓電梯4字
三校：九龍彌敦道六八七至六八九號三樓
四校：香港灣仔軒尼詩道四三九至四四五號香島大厦二、三樓

風趣 周刊
逢星期五隨工商晚報附送
每份仍售二毫

本期要目：
△李通明赴韓拍外景
要大男人同房鎮驚
△天台學校面臨淘汰
△陳美齡反璞歸眞
△唐娜鼻喉得天獨厚
擅唱無字吱唔歌曲
△亞洲電影節藝術性幾全失
△一週電視節目

香港工科學校 七月五日新班開課
灣仔軒尼詩道274—288號二樓 H753341
彌敦道601號廖創興銀行大厦3樓 K305075
深水埗大埔道92—101號 K770405
西環皇后大道西501—511號2樓 H485447
電機冷氣工程・電視電報・電子電腦・無綫電・測量結構・計則施工・建築繪圖・汽車修理・公模設計
專 P3—P6 F1—F5 語初學音會語・英中簿會記計・工廠管理・時裝設計・廣告・室內設計

晚報聯刊 特別分類廣告
每段二吋二格或四吋一格，每天日晚報，合共收費三十五元，連刊七天。如登兩段位，每天日晚報聯合共收費七十元，連刊十四天。
上期收費 不折不扣

香港第一商科外文學校
招七月份早．午．晚班新生）
電動打字・中英打字・裁剪・廣告畫・珠算・英文速記・CIF・商業信扎・高級會計・中英簿記・秘書實務班・商科證書班
商科證班（歡迎應屆畢業生就讀）
外文科：英語・英語拼音・英語會話・日文・國語・法文・法語文・德文
地址：香港灣仔軒尼詩道274—288號三樓・電話H740686 H747479

眞善美小學 暨幼稚園 招寄宿生
花園別墅・最佳設備・管教食住・盡善盡美
（上屆升中試成績百份之一百）
校址：青山新墟（屯門）利發別墅
電話：⑫—八一八五二八
聘小學、幼稚園女教師

香港商科語言書院
彌敦道607號新興大廈三樓 K858440
彌敦道593號廖創興銀行大廈5樓 K859364
彌敦道687號嘉禾大廈三樓 K945747
灣仔軒尼詩道439香島大廈2樓 H796835
中英文打字・中英簿記・速記・裁剪・電腦打孔・英語會話・日文・英語拼音・德文・西班牙文・國語・法文・珠算・信札
TOEFL・GCE英文・CIF文員班・商科證書班・廣告裝飾班・特設英文專修班P.4—F.5 早午晚班

清華商專
中文大學商碩士商學士 浸會學院商科畢業生主理
初級簿記學・中級簿記學・高級簿記學・成本會計學・電腦班・速記
出入口實務・商業信扎・商事法律・香港稅例・統計學・銀行學
歡迎索說明書
九龍旺角砵蘭街368—370A（近太子道口）電話：3—804622

香港法文專科商業管理學校 灣仔軒尼詩道二號二樓 電679356
自置多層校舍・各層樓冷氣
七月份早午晚及週末班招生
商業全科・日文・英婦會話・英文拼音・法文・德文西文・打字全科・簿記會計・速記・信札・秘書學・出入口文員・電腦全科及打咭・航空地勤・TOEFL試・GCE英文・英文專科・國語・醫護英語
商業全科每月90元選修四科可兼外文
外文全科每月90元選修三科可兼國語

旺舖租售
金基大厦：
筲箕灣東大街141-151號
地下舖位二、三、四樓出租
適合學校、酒樓等。
金樂大厦：
洛克道273-277號
尚有舖位一間出租，
適合銀行餐室各行業。
金毓大厦：
跑馬地毓秀街十三號
祇餘舖位兩間出售，
十年付欵，快將入伙。
洽租處：利興置業有限公司
香港德輔道中54—58號利興大厦八樓
電話：5-263271 237885

亞比林哥無綫電學校
無綫電及電視全科日夜基本班 小六至中一程度七月三十日開學
無綫電及電視全科日夜深資班 中二或以上程度七月三十日開學
船舶電台電訊科九月三日開學
暑期無綫電工程活期科
學費三十元包括器材書籍
校址：九龍深水埗保安道20至26號自置校舍設備規模龐大歡迎到校參觀索章請電：K862483・K789115・K864989・即免費寄上

冷氣机
免收首期 免費安裝
金牌・順風・GE・約克・開利・飛歌・三洋・威士汀・三菱・快富・北極・樂聲・大金・愛美・民鑽・石
東芝・發達・日立・愛門・琳琺・AEG・夏滿涼・雷明登・佳士拿
唔係最平 唔敢稱霸
平霸電業公司
彌敦道564號 3-848944-5
軒尼詩道357號 5-729078-9
彩虹道20號 3-226246

首次抵港 西班牙童庄醫生鞋
保護兒童標準脚型
顏色多種尺碼齊全
介紹性質特價推銷
零沽批發無任歡迎
總代理：可宜皮具有限公司
批發部：星光行807室 電話：三—六六四七八四
門沽部：海運大厦232—4室 電話：三—六六七二四〇
香港酒店312室 電話：三—六八四六六七

興建中的桃園國際機場

環姐競選劉家傑獨任司儀

興建中的桃園國際機場

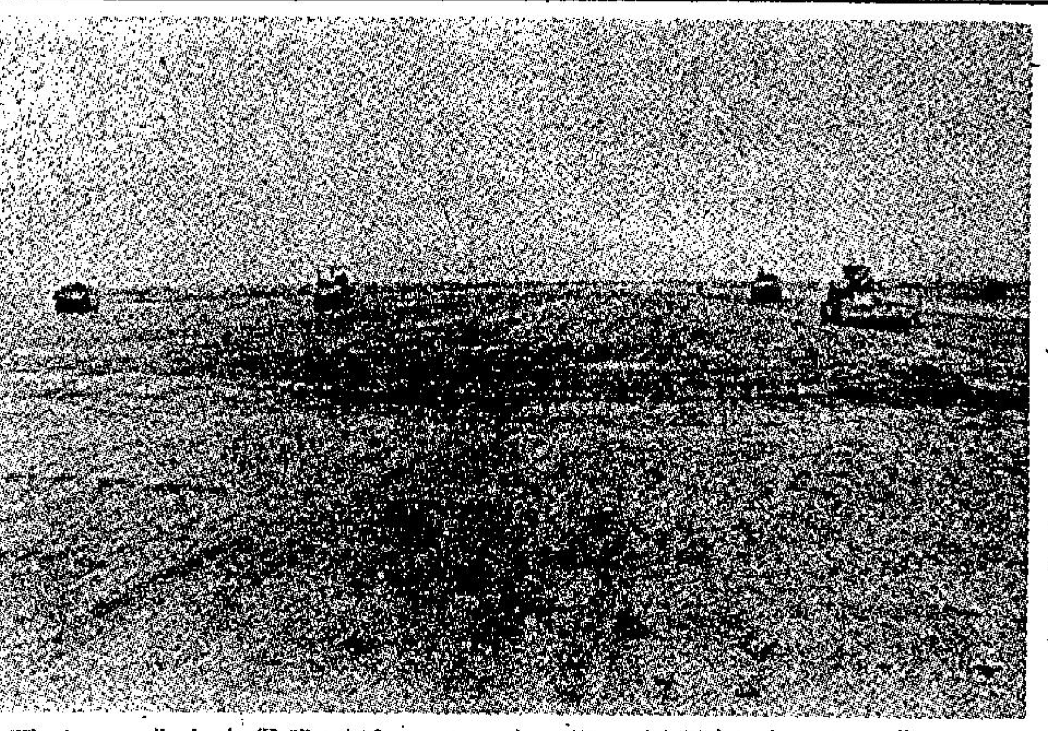

【台北通訊】正在興建中的國際機場，位於桃園竹圍與大園之間，由台北去，沿高速公路南崁交流道下去，一直朝海邊走，計程車費跳到兩百五十元的時候，就可以看到了。

現在去看，還看不到飛機，但却能看到修一個機場的壯觀場面——幾百輛壓路機，來回滾壓着一片大的看不見邊的「平場子」，遠遠的有一個小黑點，仔細的看，那是一個工程師，祇有那頂白色的安全盔，反射着陽光還看的清楚。

桃園國際機場面積一千兩百公頃，略呈長方形，長的那一邊約有六公里，寬的那邊也有兩公里多，由東北呈四十五度角斜向西南。

作這種角度的傾斜是有道理的，因爲這一帶的風向，百分之九十五是由西南到東北，或東北到西南。飛機起降，不在乎逆風，但是就怕側風，有很多機場，跑道不是平行的，而是V字形的或是直角形的，其道理就是風向一半是由東到西，另一半則由南到北。

桃園機場的跑道設計容量極大，第一期的最大容量是每小時可起降四十二架。跑道也特別的長，可以讓各種巨型飛機，如DC一一〇和波音七四七加滿了油起降。

到桃園機場參觀的人，首先被吸引的就是龐大的跑道工程，長達三千六百六十公尺，寬達六十公尺，旁邊的備用跑道長達兩千七百一十七公尺，寬四十五公尺。跑道側還有一萬零七百公尺的滑行道，以供飛機進入停機坪載客。停機坪也大的驚人，面積是四十七萬七千多平方公尺，合十五萬七千多坪，長達一公里多，寬也有四百多公尺。

無論是跑道、滑行道或停機坪，都不是說祇要推出一個「平場子」就行了，「巨無霸」大客機起降的壓力極大，所以這些「平場子」的水泥結構要求，比高速公路的標準還要高出很多。

祇是填土機壓實這一部分，就極爲可觀。一層層的黃土，被各種形式的壓路機，一邊洒水一邊壓的結成一層硬「殼」，十輛大卡車由這層「殼」上駛過，都不會留下印子。

壓跑道的工程，最怕遇上雨天，雨天不止影響施工，而且會將壓好的地基沖鬆，結果非翻起來再從頭壓起不可了，這樣就影響工程進度。

地基壓實後，上面還要再舖一層層水泥混凝……抗四十二公斤的強度，才算是合標準。到這個標準，跑道厚度已將達半公尺了。

除了「平場子」的工程以外，無論機場航站大廈、污廢水處理、排水系統、貨運裝置設備、交通道，這些都是令人舌翹的大工程。

政府爲何花那麼大的……主要原因是台北機場不夠用，現在已達飽和容量。由今年至六十九年，五年內觀光旅客將增加一百七十三萬至兩百七十六萬多人，每人平均在台灣停留四天半，每天消費約新台幣三千元，這末多人，數目就很可觀了。如果再算上國內經商流通之效益，五十一億元，這不是小數目，我們若不建桃園機場，這些觀光客都進不來，觀光收入也就少多了。

各地通訊

殘而不廢

【台北通訊】台北市立木柵國中在前廿二日畢業典禮園遊會中，舉行了一項甚具意義的競賽，一名殘障應屆畢業學生向同班同學挑戰，兩人比賽吊單槓。結果右脚患有小兒痲痺的田重華以十比五贏了遺文忠同學。這就是殘而不廢的證明。

遺文忠身高一七〇公分，體重五十公斤。田重華身高一六一公分，體重四十七公斤。田重華說，有一時間，他就練單槓或伏地挺身。現在他單槓可連續拉二十幾個絕無問題。

讀者向市政局建議

淺水灣海灘游泳區 清除多石傷脚方法

讀者意見

編輯先生：

鄙人有一拙見，對風景怡人，及游泳好去處之淺水灣，改善多石傷脚之方法，是否可行，還望市政局各位議員指敎。

每逢假日或星期日，淺水灣海灘便有數千或成萬人，或作海灘日光浴，或浮游水上。殊可惜者，游泳之人，每多傷脚，救傷站前出現人龍，因水底多石，雖然每年有大量工人執石，可惜未見好轉，反而更甚，其理由係盈虧定律。執去一石，便形成一穴，海沙便流向穴心，要知海底下全部多石，爲補救方法可照塡維多利亞公園時之工程進行，由浮台外之海底吸取海沙泵上沙灘，自然蓋過石頭，又可使沙灘擴大，一勞永逸，或有人謂海沙不日便向外流，又等於白費，但不會有此情形，無需多慮。

讀者歐陽添上

醫學常識解答

性病怎樣傳染

張少英君問：

㊀性病怎樣傳染？有何病徵？

㊁懷疑染上性病，應到何處檢驗和求診？

㊂性病可否治愈？初期患者需多少時間治療？

香港醫學會答：

㊀性病就是由性交傳染，雖然梅毒亦可能由於接吻而染到，或因孕婦有梅毒而未加治愈，因而傳染到胎兒，使嬰孩出生時有先天性梅毒。但大致上，如未試過性交者，則不會染到性病。

性病有多種，各種病徵皆不同。最常見之性病有淋病及梅毒兩種。淋病俗稱白濁，患者在染到後三兩月間即會有小便赤痛，小便頻繁，並有濃液自尿道流出，女性患者更可能有發現腹痛等輸卵管炎現象。至於梅毒，則病徵共分三期，初期梅毒之病徵就是在生殖器官有些微損爛地方，不痛不癢，雖不醫理，亦於數星期內自動痊愈，但並非表示疾病已愈，祇不過病菌隱藏在體內，稍後即發生第二期及晚期之梅毒現象。但女性患梅毒者，初期之生殖器官損爛地方可能在陰道或宮頸，所以不宜被患者自己發覺。第二期之梅毒很可能在數星期後才出現，包括身體佈滿斑疹，但亦不癢不痛，亦會於數星期內自動痊愈，同時可能有口腔潰爛等現象。至於第三期或晚期梅毒，則梅毒菌會侵入身體各種器官而引致多種器官患病，例如神經系統病、肝臟、心臟、骨骼等等器官皆會患病。

㊁懷疑染上性病者，必需立即找西醫診視，切勿諱疾忌醫。政府亦有多間性病診所分開診症地，男性與女性病者分開診症，診所皆不收費用，亦不需介紹信，政府之男性性病診所設於香港灣仔大道東鄧肇堅醫院、西營盤國家醫院門診部及九龍亞士厘道男性性病診所。至於女性性病診所，則設於灣仔大道東鄧肇堅醫院，西營盤國家醫院門診部，香港仔賽馬會診所及九龍砲台街油蔴地馬會診所，新界大埔賽馬會診所，上水賽馬會診所，及元朗賽馬會診所等。此等診所皆會爲市民作檢驗及治療性病。

㊂性病如在早期接受治療，可以治愈。患淋病者在初期接受治療，祇需三數天便可治愈，但如錯過早期治療機會，則淋病可能使尿道狹窄而引致小便困難等情形，則醫治十分困難。至於梅毒患者，治療期間雖然較長，但初期梅毒患者祇需治療約一星期之久即可痊愈，不過到晚期梅毒，身體多種器官已受侵蝕時，則極難醫治。所以性病之治療需要迅速處理，病者切勿猶疑，必需及早找正式西醫診視，切勿相信報章上各種刊登暗示醫治性病之廣告，因爲在報章上刊登廣告者全部不是正式西醫，市民切勿上當。

騙術奇譚廿一種

【台北通訊】前幾天有個林姓青年，持一家電業公司外務員的名片，到台北縣板橋市一位市民家裡推銷冰箱，價錢談妥之後，要走五百元訂金，從此一去不返。那位市民心有不甘，打電話至電業公司查問，才曉得林的男子早已辭職不幹，顯然他的新行業是「行騙」。

台北市一位王姓市民，前天經過八德路四段的時候，聽見兩個人爲了下棋發生爭吵。他好奇的過去一看，那盤象棋已入殘局，一個說準可把對方將死；一個強辯還有生路。兩人邊吵邊在棋盤上演練，有一方看起來穩操勝算，提議賭個彩頭。

然而「贏定的」那個人身無分文，便慫恿王姓市民投資一千元，他一時心動就掏錢下注；詎料這盤棋走到末了，「輸定的」一方突然不按剛才實驗的步法下，妙着連連，反敗爲勝；王姓市民下的注也泡了湯。

這時他楞悟其中有詐，想把錢要回來，因此起了爭執，適巧中崙派出所巡邏警員路過，將他們帶回警局處理。果然，下棋的人是騙子。

由於現代生活方式變遷迅速，社會環境日趨複雜，騙徒便要出各種不同的花樣，利用人性貪小便宜的弱點詐騙別人錢財，使人們不論家居或在外，都可以落入他們圈套，防不勝防。

在警方的刑案紀錄中，把騙徒的手法籠統分成以下二十一種：「空頭支票」、「偽稱購買」、「假冒名義」、「巫術詐財」、「假冒身份」、「假貨騙押」、「虛設行號」、「婚姻詐騙」、「偽稱合夥」、「設賭詐騙」、「招會詐騙」、「偽稱倒閉」、「假金騙押」、「偽稱借用」、「偷斤減両」、「加價出售」、「介紹爲餌」、「假金騙售」、「建造爲餌」、「詐騙吃喝」及「詐騙車資」等。

騙子這些手法，有許多祇要大家提高警覺，小心謹慎，就能夠避免，但一位高級警官指出，騙子詭計多端，往往教人不知不覺的受了騙，等到事後發覺，爲時已晚。

例如有的市民登廣告徵女傭，有人來應徵，僱用之後主人放心去上班，「女傭」却在家拍賣電器，等主人回來，已人去樓空。

還有些家庭主婦待在家裡，突然有人來通風報信，說她們的丈夫或孩子生車禍，受傷躺在醫院，正等她們帶錢去繳保證金辦住院手續。通常這些家庭主婦都不假思索的張羅一筆錢跟那人到醫院，聽他擺佈，最後錢跟人一起失蹤，而她們的丈夫、孩子還好好的在辦公廳或學校呢！

如果她們當初打個電話查證一下，騙子的詭計馬上就拆穿。

商人受騙的情形也屢見不鮮。警方曾發現很多騙子進商店買東西，不付錢就找個藉口把東西拿走，留下小孩、女人或是機車在店裡，隱有抵押之意，事實小孩可能是路上騙來的、女人可能是風塵女子、機車則又是贓車。

做生意擔的風險，有一大半是吃騙子的虧，諸如空頭支票、虛設行號、惡性倒閉等等，不僅本地的騙子常打商人主意，他們跟外國做買賣，被騙也是司空見慣的事。

根據警方的紀錄，騙子的狡計能夠得逞，有時候是被害人咎由自取，因爲騙徒掌握住他們貪小便宜的心理；另一方面，想騙人反倒爲騙徒所趁的情形，也所在多有。

一般人愛貪小便宜，最明顯的例子是「金光黨」及「扮豬吃老虎」一類的騙子，仍然歷久而不衰，路有常識的人都能拆穿這些騙子的把戲，但是每年上當的仍不計其數何以致此，就出在一個「貪」字上。

除了「金光黨」，騙子還有更誘人的詭術。其中之一是上門推銷東西，物劣價昂，對方當然不要，他們連忙表示該公司舉辦抽獎活動，不由分說爲對方抽出獎券，居然中了電視機或金戒指等的大獎。

一見中了獎，十個人裡面有八個會掏錢買東西，但他們持獎券至指定地點去領獎時，才發覺受騙，已後悔莫及。

另外，很多騙徒利用空歷的信箱舉辦「有獎徵答」之類的活動，實則巧立名目詐騙應徵者的郵資或錢財，捞一票就轉移陣地，令人無從查起。

因此，警方强調，凡是得獎太容易，或獎額太高的名堂，多半有詐，大家不要糊裡糊塗踏入騙子的陷阱。

警方表示，歷年台灣地區發生的騙案，儘管手法繁多不一，有一些且不易一眼識破，其實祇是騙術翻新，大家若能記住「處處小心」的老話，不貪非分之財，騙徒仍無技可施。

再換一個角度來看，有些騙術反復使用，手法如出一轍，報章一再揭發，還有人不斷受騙，也證明警方的防範犯罪宣傳工作不夠深入，亟待加强改進。

環姐競選劉家傑獨任司儀

拳王婉拒拍李小龍遺作

羅列片務忙凌雲出替角色

△環球小姐競選已定於七月三日在利舞台戲院舉行開幕禮，劉家傑已被無綫委任爲開幕儀式司儀，最初是由劉家傑和何守信合作的，但因何守信要去奧運會，故此，祇得由劉家傑唱其獨脚戲。

據知開幕儀式及舞台佈置都充滿東方色彩，而且無綫已安排由劉兆銘負責當晚舞金龍及醒獅的節目。禮中，七十五位各地佳麗，將穿着她們地區的服飾與觀衆見面。最近與無綫簽約的阿美娜，更被派在禮中表演歌舞。

△牙擦拳王奇利昨午自韓國專程來港，在機場逗留兩小時，與嘉禾頭頭鄒文懷傾談有關「死亡遊戲」事，然後返回美國，準備八月份與堅諾頓的一場拳賽。

雖然，奇利非常喜歡拍李小龍的遺作「死亡遊戲」，可是，時間上實在抽不出半點空間來。

奇利表示：經理人已經爲他安排了一連串的賽事和其他事情，由八月至明年十月，這一段時間的節目都排滿了。

△楚原執導的「盜帥楚留香」突然臨陣易將，原本由羅烈演出的一個角色，改由凌雲替上。

楚原解釋易角原因表示，羅烈片務太忙，時常發生撞期，公司不希望因爲遲就一個演員，而使進度受阻。

羅烈最近的確是忙得不可開交，他於日前偕同姜大衛赴台灣開拍「獨臂雙雄」，所以未能如期趕返香港，而且又接了泰國一部片，要赴韓國拍戲，所以楚原易將也是情有可原。

先學做床上戲，再介紹你做明星。

熊良錫陳任拍檔 換來毀譽參半

電視眼

·張鑒·

星聲笑第二輯換了熊良錫、陳任以代離港去美的奚秀蘭，換來的是毀譽參半的評語。

奚秀蘭的歌舞是有目共睹的，在麗的要找這樣的歌、戲均不錯的人，亦不容易，正如鍾景輝話，「歌舞均有水準的人才，在麗的找不出十個。」故此，該台即將開辦的合唱團成員方面將假外求。看了報告有意參加合唱團的公司職藝員很多，但是，相信祇落得「神女有心，襄王無夢」的下場。

熊良錫曾與奚秀蘭拍過檔，他的鬼馬樣就是搵食的工具。至於陳任早已在麗的擔任年青人節目，不過，扮鬼扮馬上陣，以前未曾看過。

開場照例由熊、陳兩人合唱一曲，他們的高矮、造型幷不相像，類似古惑仔與小案頭，但是古惑者依然是以前個樣，至於小案頭又案得唔足，結果唔湯唔水。

熊良錫的反派做得很傳神，但是要他正正經經唱一曲充滿柔情的愛歌，就顯得要求過高了！回頭說陳任，亦不宜在抒情歌曲方面「白費」功夫，倒不如與熊良錫好好「夾」些輕鬆的快調。這要比强裝多情的表情更自然。

參觀星聲笑錄影，除了可以看到蔡和平的辦事效率，亦可以看到熊良錫間中「爆」的突發笑話，而且每每爲全隊工作人員省去不少時間。電視節目中，有時會需要對方帮手「勾」返，以免食NG，「勾」得好有時更會增加惹笑的效果。熊良錫的「勾」功夠醒，會使到在場的工作人員引俊不禁捧腹大笑，祇可惜未能把當時情形轉載職藝員同樂的一幕。

螢光幕上可以看到做戲者口吃、顚倒句法，口齒不清等，但是，這些是講唔掂所致，若無編導叫「喉」，演員儘管做下去，如果唔係，聽罵都似，有時，滿以爲唔掂的對白，在大家「勾」技施展之下過「骨」，那才有意思！不過，「蹈視滿香江」的趣劇曾有「勾」唔掂的事件發生，而且是直場播映，眞是笑話。

域摩路生就一副壞蛋相

大壞蛋——城摩路在克里曼的「乳痕」中扮演一名綁票案的大魔頭。圖爲他在片中一鏡頭。

城摩路從影多年，演的角色，壞人多好人少，不是大阿哥，惡霸，就是匪徒，毒販，黑人物等，於是他就說：「也難怪的，像我這副模樣，不演壞人誰演？總不成他們叫我做慈善家的，演大好人吧，他們不會的，祇有大壞蛋的角」，才分派到我頭上來。不過，這都算了，像很多同行的朋友，我也不會爲角色的問題而介意，那實在亦不算甚麼一回事，演戲而已。」

甚麼事都看得很開，這就是城摩路的作風，所以當他接到「乳痕」的片約，要演的自然也不是好人，但他都一口答應了。城摩路拍片，也不是任何影片都肯拍，總先得看看劇本是否理想，角色自己有興趣演否，如果覺得適合，就接過去，不然，一定推却。雖然不很富有，但生活舒暢，對金錢問題，城摩路看得很輕，而且拍片所得，並不是他的主要收入來源，另外還有生意做呢。

記得好像是去年的「黑獄血債」，城摩路演那獄中的大阿哥就演得很精絕。這次他的「乳痕」也同樣演得好，他在影片裏，是壞人一名，協助綁架一個小孩子。城摩路說：「很幸運，我不是億萬富豪，也不是甚麼政要人物，所以我很放心我的孩子。跟別的小孩子打架是會的，被綁架就不可能了，沒有理由和機動。」

以丈夫事業爲事業 棠棠不愧賢內助

明星與我　佐蓮

棠棠自從做了吳思遠太太後，就一直再沒有打算重投電視工作或拍電影，祇是專心一志的做個賢妻良母。

有人說，棠棠一結了婚，就恍惚失去了自己，或者祇是成了丈夫的附屬品。對於別人這樣說，棠棠從來就不以爲忤，她說：「別人以爲我嫁了丈夫之後就完全失了事業心，其實，丈夫的事業，當然也就是我的事業，所不同者，祇是我的名字少在報章雜誌上出現而已。」

棠棠一點沒有說錯，她不但以丈夫的事業爲自己事業，同時也確實是吳思遠的好帮手，她除了把家庭弄得溫溫暖暖，舒舒服服，使丈夫在繁忙工作之餘，有一個最理想的休憩環境之外，同時，在拍片或有新片準備上映的時候，她好些時都成了丈夫最得力的助手，就如最近「南拳北腿」一片上映前，一切準備工夫和宣傳工作，棠棠都帮了丈夫很大的忙。又在最近吳思遠拍「李小龍傳奇」，打算借用電視台錄映室拍實景，也是由棠棠去接頭，還有別人請吳思遠執導影片，也每每先找棠棠探盤，因爲吳思遠多在忙碌中，先找棠棠談反而事半功倍。

所以，棠棠祇是丈夫吳思遠的經理人，也可以說是一位標準的賢妻良母，她對處理一切事務很精明，而且人緣又好，祇是她甚麼都不要用自己的名義，因此許多機會接近她的人，就會有「恍惚失去了自己」的感覺。

最近佳視拍「神鵰俠侶」片集，曾有邀棠棠復出，在戲中飾演一角，當時棠棠表示考慮，後來還是婉辭了。她如今兩女兒已經長大到可讓幼稚園，本來可以玩票性質重回電視亮亮相，但最近適逢吳思遠事業正走上峯巔和最忙的時候，一面拍「李小龍傳奇」一面又籌拍「南拳北腿」續集，下月還要到美國去拍外景，同時「南拳北腿」在港上映非常賣座，目前正與嘉禾院綫非定下一檔期的影片商洽，看可否延續映期讓「南」片直落第二週，就可能因爲丈夫的事業也就是自己的事業，棠棠才暫時不打算復出。

劉一帆善動腦筋 要帶隊赴印拍片

劉一帆不祇好戲，也是個善動腦筋之人，不久前他爲組班走埠而忙，最近又有帶隊赴印度拍片之說。以前從沒有香港人到印度去拍戲的，如果劉一帆這次攪得成功，以後港人出外拍戲又多一好去處。

好讀者認爲，警務處不找劉一帆做招募新警員廣告，實在失策，祇爲劉一帆拍了好幾部電影，所演角色十九都是警察，經驗豐富又表演生猛，假如由劉一帆做招募警員廣告，效果一定十分美滿。

劉一帆爲此哈哈笑，面有得色焉。

第一次拍電影，劉一帆正是以扮演警察起家，此時在「哈哈笑」片中又是個警務人員。看將起來，不論是軍裝警員、便衣偵探，或者威風凜凜的探長，劉一帆演來都得其神韻。有人問劉一帆何以演警察演得如此生猛？劉一帆幽默一笑：「大抵我前世是個老差骨之故。」

圖爲劉一帆在「哈哈笑」中再演探長的表情。

娛樂圈

徐楓婚後改變 對丈夫甚敬畏

徐楓是徐志強名正言順的太太了，結婚之後，她决定來港定居，在拍「十八羅漢陣」的時候，

徐楓與徐志强正沉浸在愛河之中，當時，有人打趣地說：「徐楓這個人眞是自私，連嫁人也不肯嫁給外姓的，一定要選個姓徐的才嫁。」

「這樣不好嗎？徐楓以後還是徐楓，一點也沒有變。」

不過，婚後的徐楓，仍然是變了的，她，變得怕丈夫，與婚前截然不同。

結婚之前，徐志强對徐楓千依百順，怕的不得了，可是如今，徐楓對丈夫，却是尊重的令人詫異。對，說徐楓怕老公，不如說徐楓尊重丈夫更貼切。

徐楓與丈夫約法三章：一、不准夜遊，結婚前，徐楓在凌晨三四點時，還經常與朋友在街上閒遊呢；二、不得與朋友宵夜，因爲，除非好朋友，否則不會去宵夜，一去宵夜，很容易便是三更半夜了；三、不得單獨外出，因爲，像徐楓這麼漂亮的靚女外出，常有麻煩發生。

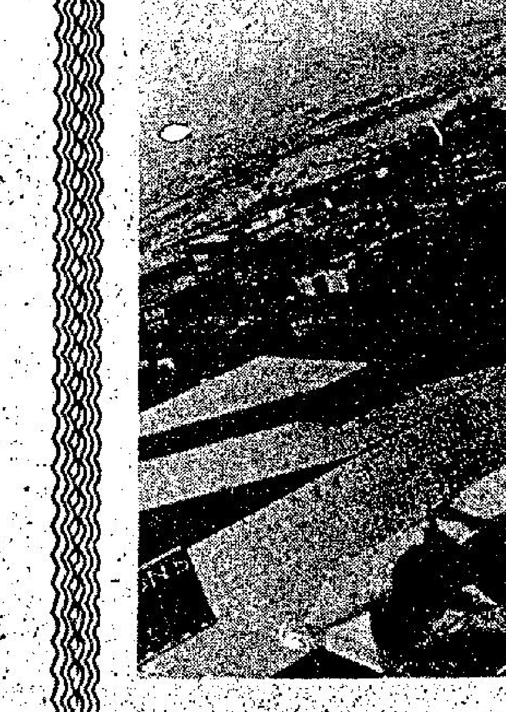

圖片說明：天台有人擎槍伺伏，直升機裏有人在進行一項企圖行刺柯西金的陰謀，這就是影片「行刺」中的一幕。

路林巴杜初執導筒 會遍求名師指導

路林巴杜祇是第一次做導演，他的第一部影片叫做「行刺」。雖是首次執導，路林巴杜却曾經向很多位名導演請教，他們就是大衛連、羅拔懷斯、佛特雜高賀里尼、寧史杜治及查里士基珠頓等多位，所以他的作品亦是不容忽視的。路林巴杜出身自康納斯城的一間影室，他做的是技術工人，十九歲時做電影翦影師，跟隨當時還未有名氣的導演羅拔艾曼做事。

在康納斯城出生的路林巴杜，十歲時母親逝世，他搬去跟叔父一起居住在巴佛羅。跟從羅拔艾曼之後，路林巴杜就專心於他的翦影工作，羅拔到好萊塢去，他亦隨着羅拔離開他的家鄉地，後來兩人都沒什麼大發展，於是又再度回返康納斯城去，那時羅拔拍了兩部片「逃犯者」及「占士甸的故事」，路除了做翦影師，還被羅拔鼓勵做電影編輯，以後他就在這兩方面下功夫了。

漸次，路林巴杜的成績終於出現，他的名字普遍地受到注意，特別是在他的一個「十合聖誕特輯」得到電視艾美獎之後，於是很多片集及電影的合約如雪片飛來，像「布魯士德麥卡勞」、「龍虎霹靂」、「長再見」、「像我們的賊」、「爛賭仔與小老千」等都是由路所剪接的影片，但現在，他已是一位導演了，自「行刺」之後，他的電影工作範圍又擴大了領域。

輕彈淺唱

丹鳳

是誰傷了？

摔角手挑戰拳王，票房最貴一千美元一張，事先雙方罵戰，話一定要將對方打到遍體鱗傷。

但比賽過程則十分平淡，甚少埋牙，「遍體鱗傷」的原來係買貴飛的觀衆！

有此原因

蕭瑤在大熱天下穿戲服，戲中要穿上厚厚的冬季衣服，不但辛苦異常，而且幾乎被焗壞了。

此所以有人寧願做脫星，容易走紅外，也樂得凉快。

金與心

與邵氏有十三載賓主關係的李菁，談到合約事，表示講心不講金，其交情非親乎一紙合約。

搵夠了金之後，就要講心，此亦人之常情也！

王豪陳燕燕作新翁姑 老牌銀壇夫婦明星王豪、陳燕燕，廿七日下午在台北聖家堂參加他們的兒子王天佑與趙雁珍小姐的結婚典禮後，與新婚的兒子和媳婦(中)合影。

今日電視節目

無綫翡翠台

- 1.40 粵片「糊塗大偵探」由胡楓、夏萍主演
- 3.15 翡翠劇場（重播）
- 3.45 新聞簡報
- 3.50 粵片「血掌印」由任劍輝、吳君麗主演
- 5.15 卡通片
- 5.30 「小小劇場」
- 6.00 七彩「精打細算」
- 6.50 「書劍恩仇錄」
- 7.30 新聞及天氣報導
- 7.55 觀點與角度
- 8.00 七彩「聲寶之夜」
- 8.30 「麵直青年古惑仔」
- 9.00 七彩「歡樂今宵」
- 10.15 環球小姐大會日記
- 10.45 七彩「保鏢」片集
- 11.45 最後新聞報導
- 11.55 國語片「女蘿草」由歸亞蕾、王冲主演

（明日節目）

- 12.00 「功夫」片集
- 12.55 午間新聞
- 1.10 「包靑天」片集

佳藝電視台

- 6.00 節目預報
- 6.05 卡通片
- 6.15 俏巴喇
- 6.25 新聞及天氣報告 觀點與角度
- 不平鳴
- 6.55 射鵰英雄傳
- 8.05 追虎擒龍
- 8.55 即日新聞精華
- 9.00 「俠中俠」
- 9.30 教學電視
- 11.30 洪熙官與方世玉

麗的中文台

- 2.15 「仙女下凡」卡通
- 2.40 「追緝令」
- 3.30 「子夜」
- 4.00 下午茶婦女節目
- 4.35 新聞及節目簡報
- 4.40 粵片「神槍小霸王」由馮寶寶、胡楓主演
- 6.30 兒童樂園(電腦奇俠)
- 7.00 今時今日及天氣報告
- 7.25 觀點與角度
- 7.30 「上下流」
- 8.00 星聲笑(綜合性節目)
- 9.00 三國春秋
- 10.25 今時今日及經濟新聞
- 10.35 粵片「金石盟」由謝賢、嘉玲主演

麗的英文西片精選

- 6.25 古荒歷險記
- 9.10 八面威風

明珠台西片精選

- 9.10 良友神探
- 10.05 喜劇演員

迎龍怪談

澳洲總理費利沙 曝查受中共利用

□夏瀚月□

澳洲總理費利沙，去大陸訪問，受中共招待一番之後，便替中共作跑腿，分別到日本及菲律賓傳達中共之口訊，據說，東南亞國家，雖然壓制日本活動，但不影響政府之間關係。

於是菲律賓總統馬可斯大喜，認爲中共此種態度，使東南亞國家大可安心。

費利沙唔好忘記，但對中共之了解有限，此次到大陸，未見到毛澤東，祇係用次一級之二手人物接觸，如華國鋒之類（自己幾時被人拉下馬都未知），簡直是帶唔起呢個澳洲總理。

照毛澤東之性格，係「要與其奇共比高」之人，劉少奇奪權，佢殺劉少奇，林彪要迫宮，佢殺林彪，周恩來卒而患絕症病重，否則佢會殺埋周恩來，有一口氣，佢都不甘心失去權力，接見外賓，便係佢認爲最開心之事，點會唔見人，但係現在被人揼佢上神壇，唔俾佢出來見人，除非佢眞係老到成個人懵晒，否則條氣一定唔順，一定會想出毒計，將華國鋒、葉劍英呢批人殺絕。

所以，華國鋒呢批人，目前正在抱住「做一日和尚撞一日鐘」之心情，自己都唔知有幾耐命坐在「總理」位，佢所講之說話，試問又有乜價值？費利沙與馬可斯，如果以爲華國鋒之話可信，則眞係天眞得太過份矣。

曾經與中共長期交過手之美國政府，亦被中共玩弄於股掌之間，需要美國幫手之時，美國佬就幫手，國共在大陸交戰時，美國對中共大力幫忙，馬歇爾、司徒雷登，都係壓抑中國政府，使中共坐大之「功臣」。

但係韓戰一起，中共對美國之惡毒形態，聲聲消滅美帝，直到近年來，因爲內部不妥，外有強鄰，於是又向美國表示友好，美國佬冇忘，又與中共拉手。

三十年來，美國與中共幾番恩怨，到今天，對中共仍然瞭查查，是則澳洲總理費利沙，僅僅幾日大陸之行，對中共又知得幾多。

風雷引

□東方玉□

一、孺子可教

老僕范義，獨自坐在門口角落上，抽着旱烟，主人出去還沒回來，主母還在紡棉花，他自然也要守着。

其實范大娘不知說過了多少次要范義先去睡，范義兀自不肯，他寧願坐在角落上抽烟，打瞌睡。

說起范義，可也不簡單，當年老主人（范大成的父親）在金陵開設鏢局的時候，他跟隨老主人走遍南七北六，手中一口單刀，一筒袖箭，也着實出過風頭。

如今年紀老了，背也彎了，但你若是和他聊起當年闖關東、走關西的事來，他會口沫橫飛，精神抖擻，津津樂道。

現在快接近三更了！

門外，老遠傳來一陣犬吠的聲音。

范義快七十歲的人了，耳目依然十分敏銳，儘管他嘴唇搭着旱烟管，正在打盹，儘管犬吠的聲音，還遠着哩，他卻霍然驚覺過來，抬頭道：「是大爺回來了！」

范大娘紡棉花的人，心可對着丈夫，聽到范義的話，也不覺停住了手。

犬吠的聲音，忽然停住！

范義江湖跑多了，已然聽出有異，猛地站了起來。

狗，見到生人才會叫，既然叫了，決不會突然停住，除非……

范大娘看得有些奇怪，忍不住道：「老管家，你怎麼了？」

范義神情一緊，笑了笑道：「沒甚麼？老奴在聽狗叫的聲音，好像突然不叫了。」

范大娘也笑了，說道：「一犬吠影，百犬吠聲，還有甚麼好奇怪的？」

「正因一犬吠影，怎會忽然沒了聲音？」

范義就因想到這一點，才凝神聆聽的，但這話他沒說出口來，拿着旱烟管，輕輕在手掌上敲了一下，磕去烟灰，正待裝烟，突然目光一抬，沉喝道：「門外是甚麼人？」

「砰！」兩扇木門被人踢開了！

像一陣旋風，掠進來三個手持鋼刀的黑面黑衣大漢。

范義本來彎着的腰，忽然挺了起來，手中旱烟管當胸一橫，雙目灼灼掃過三人，擋在范大娘前面，沉聲道：「三位是那一條道上的人，深更半夜，闖到這裡來，想幹甚麼？」

三個黑衣漢子闖進來之後，左二右一，祇是盯着范義，沒有作聲。（八）

大破販毒網

□孟茹□

衣櫃內有暗格

機會總算來了，祗隔了一天，他們接聽比絲住宅的電話錄音帶時，發現比絲曾搖電話給當地最大的美斯百貨公司，定購了一張窗簾布，里根立即與美斯百貨公司的安全警衛主任取得聯絡，請他暫時不要送貨。

接着里根前往美斯百貨公司，和警衛主任接觸，請求他協助。

翌日里根和高索到街口等待美斯百貨公司的送貨汽車，依照與該公司警衛主任預先的安排，借用那一輛送貨汽車半小時，並且在車內換上了美斯百貨公司送貨職員的制服。

里根的個子比較高大，因此那一件制服，剛好稱身，高索把那司機帶到停泊在第六十五街他的汽車內等候。

比絲祗不過是一個綽號，他的原名是霍富嘉。那送貨員問道：「我讓你們借用我的車，是接到上面的命令，不過霍富嘉到底觸犯了甚麼刑事案件？」

里根自駕美斯百貨公司的送貨汽車，直抵六十七街比絲住宅的門口，取出盛載兩張摺疊好的小地氈紙盒。

他走進比絲的住所，絲毫也不困難，美斯亦即霍富嘉的太太，原來是金髮女郎，她開門後立即讓里根走進去。

賬單是貨到付款的，那金髮女郎走進臥室，打開一個衣櫥，里根站在客廳，透過那一扇打開了的門，可清楚看見那金髮女郎在房內的舉動。在另外一個房間，里根看見有一男一女兩名約四、五歲的小童，爬上沙發跳下來，輪流跳。

最令他感到有一點兒異樣的就是臥室內尙有另一名女子，坐在床上。里根祗能看到她穿着高根鞋的脚，卻無法看清楚她的面貌。

里根看見那金髮女郎打開衣櫥，再伸手進內摸索一回，方才取出一疊鈔票，點了數目，放回剩餘的現鈔，然後走出來交給里根。里根看在眼裡，不禁甚爲驚異，他以前當警員時常常出動搜查懷疑毒販收藏毒品的方法很多，以前他曾聽到一些老前輩說，在衣櫥內特別裝置一個暗格收藏現鈔，倒不多見，但是在紐約和芝加哥活動的原籍義大利的黑手黨，特地由義大利僱用木匠，替他們製造傢具，頗多設暗格，待他們完工後即送回義大利，以免洩漏秘密，而且他們所製的傢具，也另運到其他的地址。（四五）

荊軻故事

南宮搏

宋小妹

高漸離的故事遠遠地傳到江淮平原的水鄉地區。

那是秦國統治地區中比較鬆弛的一區，因爲湖泊大、多，小河流錯綜複雜，亡命之徒容易避匿。

他們在洲渚中居住，利用河流的交錯而躲避秦始皇帝的緝捕人員。還有，當地百姓也協助六國的亡國者逃避緝捕，因此，這地方有各個國家的亡命人員。

生長在薊城的宋小妹，在薊城的時候和高漸離的意見是不同的，她是主張拚命的，她要與城偕亡的。

但是，她卻在城破之日逃出了——那不是她自願的，而是被人救助着逃出，她到齊國，在齊國滅亡之時，就再和幾個同伴逃到江淮平原。

高漸離的故事傳到江淮平原，使宋小妹神往，以前，她對高漸離有着不滿，如今十多年歲月，她的觀念也改變了，她明白當年拚死不是好主意，留着性命，還是有事可做的，如高漸離，如其他的亡命之人。

時日如流，如今的宋小妹，可以說步入中年了。在高漸離死訊傳到時，她向人們講高漸離的故事，當年在薊城的故事，包括荊軻在內的一批人的故事——那是慷慨的故事。

有一回，宋小妹在淮陰水北門外，大碼頭的旁邊一個名爲亭社的娛樂場所——

淮陰本是小地方，但是，在秦始皇統一天下之後，此地的人口增多了，可能有一萬人！因爲秦國的統治在淮陰那一帶不十分嚴，六國遺民，暫時苟全在水鄉地區的，以淮陰作爲一個中心。

淮陰是交通要衝，水路和陸路往來的人都很多。近十多年，有許多人因此而發財。

於是，淮陰城外，有許多社，社，是賣酒食的，有賭博和女人的，而且有歌舞，同時，有不少人在社中集會。

淮陰的各個社，都和秦國的官吏勾結，得到保護，城內的社，夜間營業，還受到限制，但城外的社卻不，城外的社有的還通宵營業。

亭社是淮陰城外的大社，它分作好幾部，賭場在內進，獨立的一大間，外面是酒食店，秦國兵校也會來此。此外，又有專門供酒聽歌的地方。

宋小妹養了兩名歌妓，時時陪她們來此。

現在，宋小妹在此地講着高漸離在薊城的故事，又講荊軻的故事。（八〇）

意外之喜

□黃思騁

「我以爲不難，你祗要藉口和他密談，把他帶到荒僻的山上去，將他刺上幾刀，往巖下一推，有誰知道是誰幹呢！」

「你說得容易，阿女，一個人死了，不但警方要調查，那些和他經常有來往的人，報紙也會把照片登出來，到時我怎能脫得了手？」

「我以爲情勢逼得你這樣做，要不然你我這一生都得受他的要脅，戰戰兢兢過日子。」

陳有祿憤恨阿展不守信，甚至非常後悔，因爲祇要他肯出同樣的價錢，找個人做這種事並不難。但現在認錯了人，要反悔也太遲了。

「我總得找到他才有辦法可想，但不知要到甚麼時候再能見到他。」

「不會太長久的，你等着好了。」

前後不到九天，阿展又出現了，這次是他來約陳有祿，會面的地點又是一處荒郊。

「阿女，」陳有祿說：「剛才阿展打電話給我，看樣子那一萬塊錢已經用完了。」

「不用完他不會來找你的。」

「他約我見面，我去和他談談，如果有誠意，大家合作下去，如果沒有誠意，我祇好照你的話做了。」

「我擔保一定談不攏。」

「他不把事情辦妥，我是絕對不會給他錢的。」

「你去試試吧，跟這樣的人見面，我心裏眞有點害怕。」

「你怕甚麼？」

「怕有人跟蹤我，又怕有人跟蹤他。」

「他約你在甚麼地方見面？」

「倒是一個很理想的地方，清水灣的一個山坳，平時很少人到那地方去的。」

「那末你就不用過份害怕了。」

「現在就是害怕也得去，我總得把整個計劃貫徹到底。」

「就是這句話。」

陳有祿看一看錶，說道：「他約我五點見面，我說三點半，比較沒有人注意我，現在時間快到了。」

「那末你就去吧，這次一定要談出一個結果來。」

陳有祿坐上車，戴上眼鏡就出去了。他非常注意後面有無車輛跟蹤，但看來似乎沒有，因爲別人不會想到他會在三點半鐘的時候離開工廠。不過似乎有一個乘電單車的人，一下子竄到他的前面去，一下子又在路邊停下來喝汽水，使人捉摸不定。

他來到約定的地點，將車開到無人注意的荒地上停下來，然後又到一處荒坡上去。阿展已經坐在那裏，優閑地吸着一枝煙，見到陳有祿時連招呼也沒有打一個。（一二九）

小說

通天跑街

爬蟲一咬悞大事

趙陽與上海仔在山上躉了一整日，藉此假眠片時，養足精神，候至日落，即啓程「夜攀五桂山」。由南朗去古鶴，在公路上僅是短短一程，乘長途車不消半小時，可是「偸渡客」卻捨正道而取山徑，迂迴曲折，可能需時十個鐘頭，危機四伏，步步驚魂，追求「自由」的代價，委實非輕也。

且說趙陽倚崖席草，在半睡眠狀態中，突然被一聲「啊唷」呼聲嚇醒，睜開眼睛，祇見上海仔蜷縮一團在草地上，愴惶失色，頻呼驚號，趙陽當即驚埋一份，連忙急問發生何事？上海仔面無人色，吶吶地呻叫：「弗得了，被阿拉小腿撥條毒蛇咬脫一口，痛得交關，那能辦？」

趙陽旋而俯腕伺伴的小腿，果然見到一處滲流着血漬的創口。上海仔哭喪面孔顛聲說道：「剛才正閉目瞌睡，霍然感覺小腿一下針刺般的劇痛，頓時驚醒，乍見一條爬蟲類的東西，鑽入了草叢，看模樣，似係蛇，若是毒性個一類，這次恐怕性命難保，想不到阿拉老遠由上海跑到此地荒山野嶺，自來送死收場咁懷慘也。」

趙陽不理上海仔的咕嚕，即時檢出帶備的蛇藥和紗布等物，爲他敷傷，並予撫慰。當時已近黃昏，本來佚入夜後，就要繼續動程，但上海仔小腿無端端受創，變成「跛仙」，試問怎能攀過峻峭的五桂山？兩人相對無言，迫得困於山中，動彈不得。

上海仔脚痛難消，懼怕毒發就一命嗚呼，早把偸渡壯舉置於度外，保住性命要緊，至於趙陽則急如鍋上螞蟻，事關這次偸渡大計，事前與珠海縣的漁船約定時日啓碇，假如這次意外拖延了一日，漁船方面自起疑竇，生怕兩位「乘客」中途出事被拘，一齊受累，所以事前洽定，漁船過時不候，逕自啓航去也，因此趙陽眼見上海仔如受重創，輾轉呻吟模樣，焉不心急若焚乎？

結果嘛，很失望，一場辛苦一場空，趙陽終於挽扶着上海仔下山，就近進入南朗鎮，搵醫生替上海仔瘵傷，爲最急任務，一經「爆光」，麻煩接踵而來——（一一〇）

奪命曲

山宗

韋漢洛匆匆地陳述了經過。魏隆豹抬起眼皮，望着韋漢洛說：「易佐安是我們所找尋的兇手？我不信，」他說着走到易佐安臥室門口，用力拍門並高聲呼着：「易佐安！易醫生！」但一點回音都沒有，他低頭向鎖匙孔望進去，一面說：「鎖匙沒有插在裏面。」

「這說明他在外面鎖門並且把鎖匙帶走，」韋漢洛說。

魏隆豹點點頭說：「我們務於找到這可惡的傢伙了，這也是他的末日了，我們立刻就可抓到他。」

他們吩咐莫麗妮返回臥室，再三叮嚀她除了他們以外誰敲門都不可以開，接着下樓追尋易佐安醫生。

「他帶着槍，我們要小心一點，」韋漢洛說。

魏隆豹奔下樓，忍不住笑着說：「不對，」一面伸手打開大門繼續道：「手槍在我這裏，昨晚我發現它又擺在抽屜裏，」他拉出斜揷在腰間的手槍。

韋漢洛登時呆立在門口石級上，臉色變得鐵青。這一切魏隆豹完全看在眼裏，他不耐煩地說：「韋漢洛，不要發傻勁，我不會射殺你的。」

六。

莫麗妮穿上衣服，等着他們追踪易佐安的消息。她眼睜睜地望着門——沉重而堅固，有鎖和門，同時一張橡木椅頂在門把手下面——誰也不能用力撞開。當然更不用說易佐安醫生，他祇是一介文弱的醫生，他祇會用詭計而不會用暴力。她想着易佐安醫生到來騙她開門的各種可能性。她走到窗前，計算眞正遇險時怎樣逃走。接着返回到桌子旁邊坐下，拿起筆記隨意的寫着打發時間。

突然她聽到樓下有一陣打碎玻璃的聲音，她屏息靜聽，那聲音又沒有再重複。好像又聽到沉重的脚步聲，撞擊樓梯的聲音；好像衣服的沙沙聲，一切都是若隱若現。這時的莫麗妮在焦急寂寞中，好像韋漢洛一樣，由於自己的幻覺好像聽到各種亂七八糟的聲音。（九五）

港澳諜影

上官斌

新加坡圍城戰

二月初，新加坡受到可怕的新威脅，日軍在柔佛高地架設了大砲，開始以排砲轟擊新加坡，每顆砲彈先在遠處低鳴，繼而狂嘯，最後則響得連耳朵都震聾了。日本同時用轟炸機加緊空襲，並且派戰鬥機用機槍掃射街道，投擲許多殺傷彈。

而最令新加坡居民驚駭的就是英軍放棄新加坡的海軍基地。

柔佛日軍砲轟新加坡幾天之後，海軍基地方面一直有兩起大火，一股股的濃煙把天空都弄黑了，大家起初以爲是日軍碰巧擊中了基地的油庫，可是謠言傳說實際上是英軍自己縱的火，驟聽之下似乎不能使人置信，可是在官方突然在秘密舉行的記者招待會上證實這謠言並非虛構，豈止故意放火燒油庫而已，而且連英國海軍都已撤退了。

這個海軍基地是剷平了山丘，更改河道，挖掉六百萬立方呎的土，再用八百萬立方呎的土把沼澤填爲陸地之後才開始動工，花了十七年，六千多萬英鎊，努力了十七年，才造成一個龐大堅固的基地。基地的油池能裝一百萬加侖的油，有機器修理廠，地下彈藥庫，一座龐大的海港，是用拖船從英國拖到新加坡的，但，誰又想到這個偉大的工程，在短促的時間內，把它毀諸一旦。

新加坡海軍基地，是英國海軍稱霸太平洋的偉大象徵，有二十二方哩的深水港，一萬二千名小工住在營房，有電影院、教堂和十七個足球場，是一個樣樣自備的小城。

到了二月八日晚上十點過後不久，兩枚火箭照明了漆黑的天空，一枚是藍的，一枚是紅的，都在北邊上空爆開，這是日軍放的信號，表示已經登陸成功。

日軍進攻新加坡，事前準備得十分週密，山下奉文大將手下有三師部隊，三千輛軍車，二百隻橡皮艇，一百艘登陸艇，這些部隊夜以繼日地在柔佛無數的小河裡演習了一個星期。

進攻的第一波是從中國戰場調來的四千精兵，他們在漆黑的夜裡渡過柔佛海峽。英軍雖然已經裝置了探照燈以照明海面，可是探照燈部隊和砲兵始終沒有接到命令，澳洲軍雖然猛烈掃射頭兩波登陸艇，可是日軍不久便沿着整個戰綫上岸了。（一九七）

菩薩風雲

諸葛青雲著 余丹青插圖

狄華康也用第三人無法與聞的傳音功力，點頭答道：「多半如此……」

一語方出，林內勁風颯然，一條人影，恍若電掣風飄，疾馳而過！

裴碧雲看得分明，見來人果是「白骨仙翁」公羊黑，遂向狄華康低聲說道：「狄兄，我們且對這公羊老魔，來個反綴追踪，一切話兒，均等到途中再說！」

狄華康也知時機稍縱即逝，遂點頭同意，相率綴向公羊黑的身後。

公羊黑那裡想得到狄華康洞悉他師門心腸，出了這種花樣？祇以爲狄、裴二人，尙在前途，自然盡力飛馳，決不絲毫停滯！

出得森林之後，狄華康與裴碧雲，因防被公羊黑發覺，遂把距離略爲拉長，在二十丈外，悄悄跟踪！

這時，狄華康乘機又向裴碧雲探詢「祁連舊事」。

他壓低語音，輕輕問道：「裴姑娘，那位『鐵拐婆婆』，去往『祁連山玄陰窟』，尋找我南宮師叔，究竟有何要事？」

裴碧雲「咦」了一聲，揚眉問道：「這等大事，你難道還不曉得？」

狄華康搖頭說道：「我茫無所知，裴姑娘能否告訴我麼？」

裴碧雲嫣然笑道：「當然可以，因爲這件事兒，對你我都大有關係！」

狄華康聞言一愕，正待發問，裴碧雲揚眉嬌笑又道：「你知不知道我師傅業已多年不問世事，如今卻又重入中原，離開大漠！」

狄華康聽得「大漠神嫗」蕭七婆婆已離大漠，不禁吃了一驚，問道：「蕭老前輩是爲了何事，又涉中原？」

裴碧雲笑道：「是爲了找你師傅！」

狄華康聞言一怔，越發驚奇問道：「蕭老前輩找我師父則甚？」

裴碧雲搖頭答道：「究竟爲了甚事？誰也不知，但那位『鐵拐婆婆』，因與雙方交厚，知道我師傅和你師傅，昔年曾有嫌隙，深恐兩位老人家，萬一起甚衝突，足以動搖整個武林，遂特地趕去『祁連山玄陰窟』，約請南宮師叔，一同隨後追踪，俾爲雙方斡旋開解！」

廿三、

狄華康恍然大悟，又復問道：「裴姑娘她們追上令師蕭老前輩了麼？」（一〇四）

本報台灣總經理處

地址：紹興南路二十二號三樓
電話：三四一七八一二二
三四一八〇〇七

本報啓事

本報當天空運抵台、歡迎台灣讀者訂閱

本報台灣全省各地設有分銷處，請讀者就近向下列各地分銷處訂閱：

高雄 長明街二四號
台南 南門路五九號
台南 永福路一五二巷五〇號
左營 大路八五號
新竹 中山路五三八號
桃園 大園村廟前街二二號
桃園 八德興仁村中山路一九號
鳳山 中正路三三三號之一
台中 三民路一段一二二號
嘉義 吳鳳南路一七巷二三號
淡水 中正路五四號
基隆 義一路一六號
基隆 南榮路一六一巷一八號
基隆 中山一路廿一號
宜蘭 南館路五三號
豐原 三民路七七號
士林 大北路七八號
北投 中央北路一段一二號之一
金門 莒光路一〇六號
花蓮 仁愛路一〇號
苗栗 中正路一二二號
屏東 福建路六六號
彰化 三民路一〇二號
員林 中山路一六五號
板橋 自強新村八二號
斗六 太平街一二一號
岡山 勵志村二〇九號
中壢 中正路一五一號
台東 ?路一八三號

恤苦憐貧 給他們幫助 給他們希望 請捐公益金

麗宮 今五場映 第一流香港道人色電影 玉女情如火 明天聯美片 鐵金剛勇破間諜網

港九影院聯合廣告

文華・明珠 最後今天四場 明天映：洋蔥小子 大冒險家 拈花惹草

國都・聯邦 兩院今天最後 七彩狂笑大喜劇 失魂與煩頭綽王 明天兩院首映 哈哈笑

新舞台 今只映 西色情片 婆賊 明天早場三戲

京華・快樂・金冠 最後四場 快捕 今晚九點半 優先獻映 售預三天 龍爭虎鬥 今晚九點半 含玉苞女 行刺

麗都・麗華・民樂・北河・英華 今天最後 失魂煩頭綽王 明天獻映 哈哈笑

福星・油麻地 今天最後 十八羅漢陣 明天獻映 龍爭虎鬥 今天放映 拈花惹草

東方・多利・華盛・帝國 今天最後 幸運號歷險記 明天 月宮寶盒 國賓・最後 龍爭虎鬥

總統・頓盛 今天早請 老少咸宜 狄士尼動物世界 煞女星

皇后・皇都・麗聲・黃金 最後今天四場 十八羅漢陣 今晚九時半獻映 龍爭虎鬥

翡翠・李活・荷里活・亞洲 今天全線六場 李翰祥 拈花惹草

娛樂・寶聲・京華・英寶 今天仍映六場 李翰祥 拈花惹草

海運・百樂 今天五場 幸運號歷險記 除三害

紐約・凱聲 今天最後五場 奇利夫李察 青春俱樂部

京都・新聲 最後四場 今晚九點半 優先獻映 行刺

大華・華聲 第二週 不加價！座 大煞星與亡命客

新華・新都 狂滿第三週映 五項金像獎之最佳影片 飛越瘋人院

倫敦 最後今天 青歡春樂

閒話香江
砧板業仍可為

隨着香港社會的飛躍發展，最近二十年間，有不少古老的行業已被時代進展的巨輪所淘汰，例如木屐的製造、神樓、神像的塑雕等等。不過，其中卻也有些古老行業在社會進展的步伐下屹然不動，業務依然蓬勃，而從事該業的技術工人亦忙碌不休，好像砧板的製作就是其中之一。

儘管廚房用具日新月異，但是，即使是全部電氣化的廚房，到目前仍不能不使用砧板來切肉切菜。此外，肉食公司和街市魚檯，那一塊砧板就更加不能缺少。家庭廚房裡使用的砧板和肉食公司、魚檯的砧板並不相同，一般家用的砧板，最小的直徑祇有七寸，最大的也不超過一尺二寸；而肉食公司和魚檯的砧板，直徑卻普通都由九寸至十七寸才合用，兩者相比，簡直有大巫與小巫之分。

在本港出售的砧板，除了部份是由外地輸入，其餘都在本地製造。不過，本港嚴禁伐木。故木材必須外求。本港製造砧板所用的木料，大部份是來自婆羅洲，輸入的木材普通先貯在大嶼山陰澳的木塘內，使用時才將它運到製砧板店去。

製造砧板時，首先是按所需用機器將木料鋸開成一塊塊，再用「皮帶鋸」刨去木邊；有時因木料有節或木身不夠圓，為了保持砧板外形美觀，浪費的木邊便會較多。從前燒柴時代，刨出的木糠還可供利用，目前則木糠已成廢物了。

製造砧板的程序並不簡單，將木料鋸成圓形祇是工作的第一步，由於砧板的邊緣粗糙，所以要把它刨滑。鋸木料可以用機器代勞，而刨邊緣則必須用手工，刨時不獨要照顧濶度的平滑，且還要照顧整個砧板邊的渾圓，因此，這一工序是非常講究「師傅」的。

市面上所售的砧板，都是以重量來計算價值，據業內人士指出，質地好的砧板通常都是較重，而砧板的好壞，除了看它的木紋（年輪）之外，重量乃是一個決定因素。正因為如此，其售價按重計值也就順理成章了。

一般用家都知道松木製的乃是上佳砧板，因為它不但經久耐用，而且不蝕刀，斬切多也不會有砧板碎出現，這無疑都是事實。不過，據該業人士表示：松木製的砧板祇適合食物館子使用，因為它的特點是愈切得多，愈常用才會發揮它的優點而愈好用，將於一天才切一次餸菜的家庭，則松木砧板的優點不但無從發揮，且更因使用機會少而容易引起龜裂。所以，一般家庭還是應用其他雜木製的砧板為宜。

目前本港專營砧板的店舖約有十家，開業最久遠的已有近五十年歷史，這些店舖大都附設有製砧板工場，其顧客對象為本地的酒樓餐廳及一般家庭，雖然每年亦均有砧板外銷加拿大及英國，但數量不多，主要還是在於本銷，而且最大的買家乃是酒樓餐廳。據行內人解釋，以一間擁有二百名員工的酒樓來說，其廚房便最少備有十多個砧板，而且由於終日切割的關係，半年至十個月便要換一個新的；本港酒樓餐廳衆多，影響所及，砧板的銷路當然亦頗為可觀。該行業的從業員約有六百名左右，一般來說生活都頗安定。（易風）

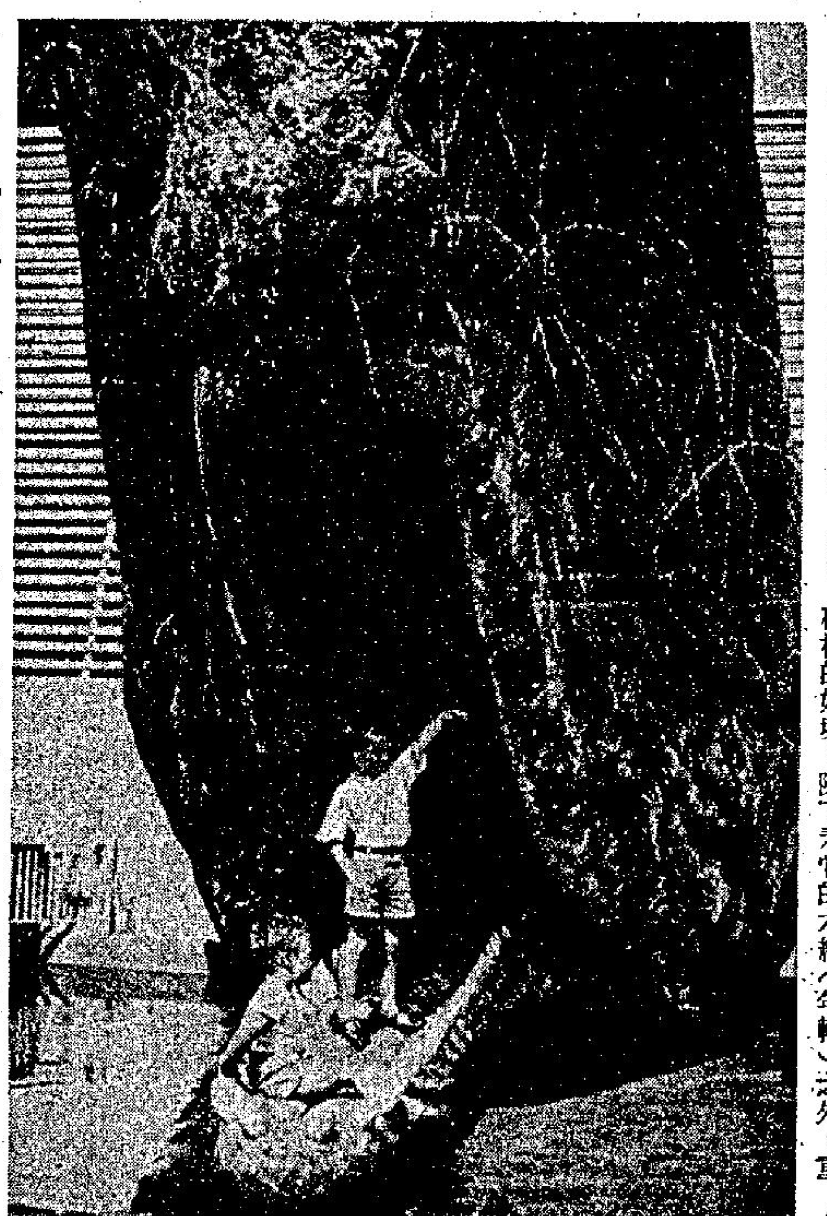

可藏兩童在口的大鯨魚

鯨魚為什麼自殺？

鯨魚為什麼自殺呢？過去人們以為鯨魚眞的是自願尋死，其實不對的，最近的發現才知道，不過是鯨魚的「航行錯誤」，自己不知不覺「擱淺」而已。早期不少海洋科學家，以為鯨魚害怕鯊魚在大海追殺牠們，現在才知道並非如此，是牠們的不謹愼「航行」觸礁而已。

還有不少在海上討吃的人，為對海上動物有認識的人士，認為鯨魚有一種古代已具有的本能，有「回歸」的本能，也是一切哺乳類動物應有的，回到母親的故土去，因而很自然地上了沙灘及渴死。

我們可以吃到鯨魚的肉罐頭，是一種營養很豐富的食品，雖然畧為稀覯，鯨魚已被人類捕殺了數星期之久，大家祇知道如何用盡千方百計去捕捉牠，但是認眞地研究牠，僅是五十年來的事，消除了不少對於鯨魚的錯誤認識，譬如前述的以為鯨魚上沙灘是自殺，就是一個實例。一條巨大的鯨魚，死在荒涼的海灘，數個月就變得剩下一副骨骼的。

不少航海的人，對於鯨魚的傳說，留下很多可笑的說法，甚至說一個人，被大鯨魚吞入肚子內，亦可以繼續生存的。

本世紀初，一位年青的外科醫生，在一支捕鯨船隊上服務，據後來一份報紙，刊出他所敘述的人被鯨魚吞下，仍是活着的驚人消息。據記載說：「我們把大鯨魚的有尖齒的嘴巴打開，我們深信那一個人是在鯨魚的口中，或是腹內的，奇怪的是，果然在嘴巴內，看見那個年青水手在內，他的胸部被咬重創，但是未死。可是後來捱過一段時間，才告死去。」

其他的描寫是令人震驚的，其實那個人已有一部份被吞入鯨魚的喉內，突出的部份，見到頭部，顯示那個人仍是未立即死亡的。

但這僅是唯一的鯨魚吞人不死的故事，以後永遠未有過這一類的報導，這個人是被一條香鯨吞下的，也就是可以製香水的原料的那一種巨大的鯨魚。

鯨魚被捕之後，很少不被宰殺了的，祇有一個鯨魚頭的模型，放在美國加州的一個市鎮，兒童可以把牠的巨口，當作一間玩耍的房屋，走進走出，也是疏見的模型。

又再說關於鯨魚的集體自殺，一直成為科學家之謎，他們過去曾堅認為牠們上沙灘是自尋短見，但新近的發現，對於他們的理論是致命的打擊，其實這情形竟是意外。原來鯨魚帶的集體游行，是有一個帶路的，那條領航的鯨魚，走上了岸邊，其他的大鯨魚亦跟着紛紛上沙灘，不能退後，而告渴死。

在澳洲新南威斯省的布魯湖，有一天大清早，發現大批的鯨魚上了沙灘，這一大堆已死亡的巨型海上動物，延綿數英里，看來使人完全不相信鯨魚把自己置於死地，現在科學家相信大規模的鯨魚上沙灘，是牠們的集體自殺。

有一些鯨魚走上非常狹窄的水域沙灘，在岸邊死去，四十五噸的龐然大物，是要經過一處沙丘，才能到達牠的最後安息地點，証明是游錯了路，因為游上沙灘是要極費氣力的，無論科學家解釋如何，鯨魚總是使人迷惑的。（阿丁）

七彩詩筒

長繩與肥魚　　詩：高景　圖：華生

十萬腰纏騎鶴去，
長繩畢竟繫肥魚。
貪污廉潔知何別，
半夜敲門意自如。

廉政公署向加拿大引渡涉嫌人物，縱越放越長，魚越肥越難漏網矣。

海浴者的大敵

除了鯊魚對弄潮兒有威脅之外，其他對於愛好海浴的人士可怕的東西是海鰻，牠是一條似是小鯨魚的海洋動物，碰它一下的話，全身發痛。一條海鰻眞的會使任何人大驚失色，在一九七四年，英國人捕得一條海鰻創下的紀錄是長七英尺九寸，重一百零二磅半，看來是駭人的怪物。

每逢夏季假日，有數萬人湧往英國各地的海灘，這些渡假者希望有最高的享受，但是遭受各種海上怪物的滋擾，展開與怪物的大戰，而海鰻就是其中一種，當這兩種魚出現時，弄潮兒紛紛奔上岸，不然被牠們碰一下，起碼有一兩個星期受傷。大多數水母的螫痛，是因為它有一種毒液，相當於眼鏡蛇的毒液，幸而這些魚不會把毒液噴出來及注射入人體內，否則會造成喪命的。

海魚是英國沿岸外唯一的毒魚，埋藏在海灘上，潮漲時是看不見牠的，它的翅就有毒液，海鰻也是一樣，給牠碰一下，後果可想而知。

被它刺了一下，起初是有一種灼熱或是電氣的滋味，成年人還不太痛苦，可是小孩子被海魚的翅碰一下，中毒劇烈，而有心臟病的人也吃不消的。

水母並不是眞的從葡萄牙來的，英國水手替牠改了這個名字，因為牠看來似是一艘全速航行的葡國戰艦。牠們祇是像一大堆的藍色或是粉紅色的袋，浮在水上，並不是常襲擊英國沿海岸的，通常牠們是在比較熱的海游行的。但是每年有少數在中大西洋出沒。

可是海魚則係海洋上最討厭的東西，牠的長度祇是六英寸，又不容易被弄潮兒發現，在倫敦的動物園水族館內，有一條海魚供人展覽的，但是海魚並不是有致命的毒，而且有解毒的方法，祇要是用熱水浸傷口，越熱越好，達到你能忍受的熱，被螫的部分，很快即告痊癒的。

近數年來英國沿海岸的情形，已比過去不大尋常，許多怪魚出現，但是人們不必驚慌的，英國的海洋動物專家，常窺看着情形的變化。當他們發現有大量的海魚出沒時，馬上發出警告。

北極水母又是另一種魚，海上捕魚家的妻子也認識它，凡是接觸此種北極水母的人，一定被它的刺棘傷害，甚至最初的痛已消失了，那些毒液仍存在數小時，慢慢的輕痛，仍是纏着人的，直至毒液消散為止。

北極水母造成一陣劇痛，使人眞的吃不消，甚至一個被水母碰過的手的人，所拿的鈔票，亦會把毒素傳過去，於是在那些地區的小店購物，店員亦不敢直接收受銀幣。解散的方法是在創口塗上一種解毒的溶液。

談到常光臨英國沿海岸的大海鰻，牠有極鋒利的牙齒，不但翅的部分有毒，而且牙齒可以把人的頭也咬掉，幼魚長三英尺，有力把弄潮兒的手指咬斷，六英尺長及五磅重的海鰻，能把人的手咬甩。

這種海鰻對於漁夫是大危險及恫嚇，海鰻常走至海邊，弄潮兒是要提防的，不久之前，捉到一條九英寸的海鰻，仍緊咬着一個少女的腳。（阿丁）

東西

歌星白潘自認做過賊

著名歌星白潘是一個仍受歡迎的歌手，雖然他已是一個中年人，幾個女兒也長大了，現在是一個業界的牧師，在當地的教會工作，最近他作驚人的招供——以前曾做過賊。

一個四十一歲的男人能這樣坦白，却是少見的，他發着笑說：「許多人以為我從來未做過錯事，其實不然，我和許多其他的人是一樣的，祇是一個凡人，當然做過錯事，我曾偷過他人的東西。」他是說在百貨公司「高買」，他受一個朋友的誘惑，在一個聖誕的前夕，前赴百貨公司做「三隻手」了，後來他加入了娛樂界，把這件事一直是秘而不宣的。

他說：「一切都是由於大家在講聖誕禮物而起的，突然不知如何大家都興奮起來，決定去偷一件東西做禮物。」，這對於他來說，眞是一件并非尋常之舉，

他又說：「當時做這一件壞事，心房跳躍得很厲害，我偷的是一個小粉盒。」

可是二人得手了，從容出去，可是他們受了第一次偷東西的成功的鼓勵，以後的兩晚，又去偷東西，那一次共竊去了價值達三百美元的物品。在聖誕節後，許多人都表示對白潘這麼慷慨，送給他們這麼多的禮物，但是不知道他是去做樑上君子取來的。

但是越多人向白潘表示謝意，他越覺得內心受到傷害，他自形羞愧，但他又不能把內疚爆出來，內心的痛苦，可想而知，他說：「我不敢去他們的家及告訴他們這個大秘密。」然而他是敢到學校去告訴他的舊校長，這位校長一向是善視他的，反而不敢告訴父母親，校長麥克格力建議他，此事不妨暫時守秘，等待賺了錢回來時，設法還給那幾間百貨公司，最好的方法，莫如去施展他的歌喉，不過他并未照着做。

白潘後來向銀行安排借了一些錢，悄悄地向百貨公司還了錢，但是沒有說出名字，那個自己懺罪的賊人，在百貨公司認為是一個謎，後來經過了一段時間，白潘才安排了一次音樂會得了錢還貨款。

他第一次演唱是在一個婦女俱樂部的午餐會，白潘祇賺了五元，但那僅是開始，第二次又撈了五元，下一次是十元，一共唱了九個月的時間，才把偷東西的價值還清，但是他唱得越辛苦，越為起勁，他越加喜歡，他說：「此後我非常欣賞唱歌。」

他更認識人們極欣賞他的歌喉，於是走上了唱歌的職業生涯，以後大紅特紅，成為銀幕上的第一流歌星。白潘的太太是同學時代的女生丹妮爾，現在仍過着快樂的家庭生活。（小兵）

最堪回味集
「玉器熱」與「和氏璧」

外國人的「中國熱」，早經欣起了玉器的市道，廣東道的玉器攤雖然并不是販賣最佳的玉器，不過，當早晨到這裡逛吓，也可以想到玉器市道與光復後這幾年的情況，完全不同。現在美國人仍然很高興的托人在香港購買玉器，華僑們也是如此。他們都不是搜購甚麼珍奇異寶，所購買的，僅不過是「還下心願」而已。照販賣玉器的老經驗者談，現在的玉器，祇不過是被外國人視為「要貨」而已，沒有甚麼藏家入貨。來源方面，實際也沒有奇珍異寶，市道不會再好下去，目前的高價貨，市道已經滯了。

由於談起玉器市道的問題，不禁想起「完璧歸趙」的「璧」。這一塊璧大概被視為中國有史以來最有價值的玉了。

這一塊璧，如果懂得「完璧歸趙」的故事，那就必然知道是「和氏之璧」。

但是這塊璧的來源，當然許多人都曉得，至於一路的變化，而迄於「失沒」，可能極少人去留意，使可能不知其詳。

根據韓非子的記載，春秋時代，有楚人叫做「和氏」，在山上獲得一塊璞玉，於是獻與厲王，經過玉石的化驗之後，鑑定是一塊頑石，厲王說他欺君，就斬去他的左腳。後來，他仍然死心未息，再把玉獻與武王，再度鑑定，也認為并非是玉，又斬去他的右腳。和氏成了一個「跛」人。他居然抱着這塊璞玉，去到原來獲得這璞玉的山時，哭了三晝夜。這時代的文王，起了憐憫之心，派人前往慰問他。他卻帶淚而激昂的說：「我并不是因雙脚被斬去而慟哭，我所慟哭的，是明明白白是一塊美玉，竟被人視為頑石，忠而被戮，誠而被誣！」文王於是叫人立將這璞玉剖開，果然是塊美玉，經過細心的琢磨之後，便成為兩千多年來，人人所知的「和氏之璧」。其後，楚求婚于趙，便用了這塊「和氏之璧」來作聘物，乃落於趙惠王手，及為秦昭王所知，派人致書于趙王，願以十五城換取這一塊「和氏之璧」。趙王固不敢拒絕，又恐秦王十五城之爽約，便派了足智多謀的藺相如奉璧入秦。卒之憑藺相如的眼光以及敢冒大險的精神，創出了「完璧歸趙」的故事。

到了秦政併吞六國，「和氏之璧」當然為秦所有了，秦始皇命丞相李斯作書，玉工孫壽雕刻，製為皇璽。至王莽篡漢，命王舜逼太后交出這玉璽，太后於無可奈何之下，怒擲于地下，這玉璽便損了一角。迄漢光武中興，玉璽後歸于劉氏。東漢之末，袁紹殺宦官，董卓入洛陽，天下大亂，孫堅掃除陵廟，莫名其妙的，從宮中掘，獲得玉璽，後來經過一番的爭奪，又落于曹操手上。（未完）「新開嶺」

里根自駕美斯百貨公司的送貨汽車，直抵六十七街比赫住宅的門口，取出盛載兩張摺疊好的小地氈紙盒。他走進比赫的住所，絲毫也不困難，……

若電掣風飄，疾馳而過！

狄華康搖頭說道：「我誰無所知，娶姑娘能告訴我麼？」

狄華康……：「娶姑娘她們追上令師滿老前輩了麼？」（一〇八）

男女恤總滙

質料上乘　售價特廉　歡迎比較

台灣民生物產有限公司　九龍尖沙咀總店：營業時間：上午十時至下午七時

旺角分店：灣仔分店及北角分店：營業時間：上午十時半至下午九時半

聯刊本報日、晚報小廣告可獲下列巨獎

頭獎可獲得總值二千九百元之美雅燈飾公司精美貨品，包括：
（一）六角型組合裝飾櫃壹套（見圖）
（二）雙型六角組合活動酒吧櫃壹套
（三）奧地利美麗彩色水晶枱燈壹座

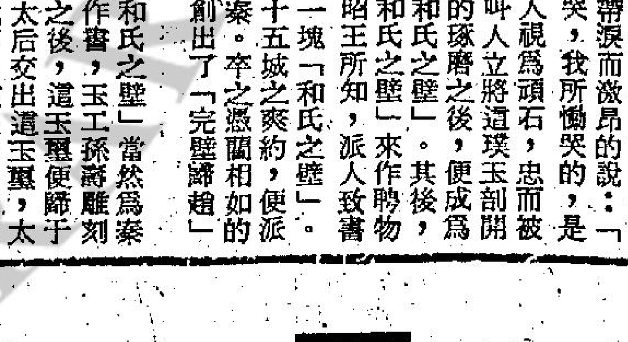

在本年六月份內聯刊本報日晚報小廣告一天或以上者（每天每段共收費四元，醫藥類除外），可獲得本巨獎。本報將於七月七日下午五時半在本報社由本報董事公開主持抽獎，歡迎各小廣告客戶屆時請持收據惠臨參觀，並於七月八日在本報日晚報公佈中獎號碼，中獎客戶請憑收據領獎。另設安慰獎五名，可獲下列獎品中一份，亦由抽籤決定，第一至第五名安慰獎依次為：
（一）新泰貿易公司康樂電動按摩墊壹個
（二）金寶通公司電子鐘壹個
（三）台灣民生物產公司仿古陶瓷花瓶壹個
（四）嘉蘭牌兩色筆壹枝
（五）榮泰乾濕電兩用電子計算機壹個

工商晚報 分類廣告

效力大，收費廉，銷數廣。每段大字四個，小字三十四個，每天二元（日晚報聯刊，每天每段共收四元），醫藥類每天三元，不折不扣，以四段為限（日晚報聯刊，不在此限）。凡涉及法律性廣告，請攜同身份証來本報辦理刊登手續。

洽刊處
（一）中區辦事處利源東街八號地下　電話：二二式五四九五·二二式壹式三八
（二）灣仔分域街十八號本報廣告部　電話：二七九三零七、二八零七零八
（三）彌敦道壹零零號東英大廈式零零室生記租務處
（四）旺角荔枝角道廿二號東興大廈生記租務處
（五）油蔴地上海街三壹九號
（六）九龍城周生生珠寶金行有限公司（太子道四三二號）
（七）青山道周生生珠寶金行有限公司（青山道三二六號）
（八）油蔴地周生生珠寶金行有限公司（彌敦道二二一號）
（九）旺角周生生珠寶金行有限公司（彌敦道七〇七號）
（十）深水埗周生生珠寶金行有限公司（大埔道四七號）
（十一）佐敦道周生生珠寶金行有限公司（佐敦道卅七號C）
（十二）紅磡周生生珠寶金行有限公司（蕪湖街九九號）
（十三）荃灣周生生珠寶金行有限公司（荃灣青山道一九九五號C）
（十四）元朗周生生珠寶金行有限公司（元朗青山道八七號）
（十五）九龍彌敦道一〇〇號東英大廈台灣民生物產有限公司
（十六）北角英皇道一三五至一四三號民眾大廈台灣民生物產有限公司

徵求　幸福婚姻服務公司　榮獲報刊電視電台好評　歡迎家長陪洽十至九時　內道二號五樓K689366

出讓　官塘從置　塑膠廠具單位四個，機車仔模具齊全，現玩具用生產中，有意電832104

中聯搬運公司　專門搬屋　香港H-627922 628973　九龍K-333560 333532　彌敦道K-632345 628647

YMCA旅遊部　九龍窩打老道23號　電話：K—880111
台灣遊｜韓國遊　出發日期：17/7·14/8·18/9·4/10（台韓同日啓程·備台證者可參加17/7團）費用：七天 $1490　九天 $1590　包個人證 $1750（五天）
泰國遊　逢每週之星期五如期出發　$1450（五天）
青年日本觀光團　八月六日（只辦一團）　$1950（九天）
——凡曾參加台灣之團友皆特價優待·辦證需時請早報名——

商業　荃灣新樓售　河背街53號三樓五廳房，又54號三樓一廳兩房，售可分期　電⑫422314

唐樓平售　青山道三九三號九樓實用七百五十呎，售九萬餘元　一九七五五林洽

旺舖廉售　聯合道廿八號旺舖連閣，千九呎出國廉售　電話K955939·K957636

尖沙咀皇地一千五百呎首期四萬九　★全部冷氣裝修齊備★交吉實價十七萬九★洽電話K317397★

旺舖出國售　舖面濶仟餘呎租值高，足可要吉亦可分息　日H241542　夜K878632

北角高層三萬餘元　英皇道150號鰂魚涌區新樓，裝修大廳二房，全柚木年期，即住可分期，合約　電K六二二五〇八〇

租售　永樂街舖　中環永樂街新建72號獨立999年租，千成水鐵46萬五售　H613550蔡

石屋平讓　城西頭村長樂街馬路邊騎樓房，水電廚向東南前空地，合電③八叁叁一六九洽

新雅裝修油漆　承造油漆灰水保佩地板泥水，間格廣告招牌各類裝修工程，遠近歡迎價錢公道，學校社團修理工程收費特廉·電話：K29615洽

聯邦私家偵探局有限公司　K311811—311833　集中優秀專門人材採用新式儀器偵查　解決疑難假冒商標貨品商業秘密代追債項貨款兒女活動騙失踪·彌敦道611—5按13字五月花上

招租　北角旺舖　北角電車總站附近新樓平樓高21呎合各行旺舖，有意者請電⑤628088洽

聘請　聘請女性文員記錄兩名，中三程度，有意者請電⑫葵涌謝小姐洽

玩具行街誠聘　推銷多名，薪優佣厚，有經驗優先，取錄另請送貨，請誠意電K656939洽

珠寶金行　聘會計一名，男女均可，經驗學歷希望待週，函中區信箱一〇六號

京都　新聲　金冠　今晚九點半　優先獻映　當然爆棚！　火速訂座　預售三天

舉世震驚·行刺陰謀

兒童不宜

謀刺甘迺迪·圖殺戴高樂·已見各具機謀！行刺柯西金·更令你大嘆觀止！

蘇聯國家安全局徒呼荷荷！

一九七六年金像影后：露意絲·費莉莎　雄師千軍浴血主角：佐治·薛高　美艷新星：姬絲汀娜·關妮　主演

根據暢銷全球名著「行刺柯西金」改編

行刺　RUSSIAN ROULETTE

狄龍國際電影企業公司　DELON INTERNATIONAL FILM CORPORATION　榮譽發行

台灣物產價廉物美　台灣民生物產有限公司，尖沙咀東英大廈、灣仔莊士敦道東生大廈、旺角荔枝角道、北角英皇道各店，常備各種台灣物產，大量供應，歡迎參觀選購！

Y.W.C.A.　職青部　K039211
國語法文　速記簿記　廣告設計　美容儀態　素描美術　書畫結他　家庭電器　絲帶編織

觀德工科日夜校　初中機械工程班（招男女新生）　初級海員.甲板機房.伙長　偉人考牌　七月五日開課·電K302404　九龍彌敦道494—6號四至五樓

招生　調酒餐廳　留學美加專科導師教授　出國留港一技傍身　眞材實料注重實習有證書　早晚男女生　彌敦道501號美寶大廈402國際酒吧訓練中心K303724　中僑對面遠東銀行樓上　輔導就業訓練培養人材

STUFF ENVELOPES—Commission Paid. Mr. Le Big $. 郵票$1—GPO. 15962

柯式印刷練習生　聘請柯式印刷練習生壹名，月薪四百元，有晉升機會，年18至20歲，無不良嗜好，要担保，有意者詳列履歷相片及電話函本報信箱W99號

港標平商科外文學校　校址：北角英皇道425—431號二、三樓全座　電話：H611160　1968年教育司署立案　招1976年7月份新生

暑期商科班語言班同時招生（詳細招生章程備索或致電查詢）

請撥公益金

日本報紙傳美大選後與中共勾結
華府北平秘密協議
美國務院馬上否認

【華盛頓廿九日合衆國際社電】國務院星期二日說，日本「每日新聞」發表的，說美、毛已達成秘密協議，於美國總統選舉舉行之後，便建立外交關係的消息，是不眞確的。

國務院發言人馮賽夫於評論該報報導時說：「有關與毛共外交關係正常化的美國方面的立場，最近許多個星期內已有宣佈，美、毛關係的正常化，是『上海公報』的目標，但並無規定完成這項正常化的日期，美國的政策仍是這樣的。」

【東京卅日合衆國際社電】一家東京報紙星期三日報導說，美、毛已秘密達成一項於本年稍後美國總統選舉之後，建立外交關係的秘密協定。

據「每日新聞」報導說，該項協定是於福特總統去年十二月訪問北平，與毛共頭目們，包括毛氏本人在內，達成的。美國早已通知中華民國有意斷絕邦交，包括廢除互助防衛條約在內，然而，却同時以私人基礎，維持經濟與文化的關係。這是「每日新聞」得自日本政府及執政的自民黨的人士的消息。

該報說，毛共已向福特總統保証不會「武力解放台灣」。

福特總統去年曾於十二月一日至五日，到北平作五天的訪問，他與毛氏晤會了一小時五十分，亦曾與現已被鬥垮當時是「代總理」的鄧小平會談過。鄧小平在當時曾被視爲周恩來的繼任人。

這家東京的報紙又說，預料日本首相三木武夫星期三日訪問華盛頓時，將會與福特總統就他們與毛共的關係，交換意見。

據「每日新聞」說，美國國務卿基辛格去年十二月由北平取道回國在東京停留時，曾將美國與毛共建立外交關係的決裥，告訴三木武夫知道。

基辛格去年年底曾表明美國想依照所謂日本模式與毛共建交。日本已與中華民國斷絕外交關係，但却維持以私人爲基礎的商業與文化關係。

「每日新聞」說，美前總統尼克遜，於改善美毛關係，曾担任一個重要的角色，還可由他於今年二月，再度以私人平民身份訪問北平之事得見一斑，當時他會見了毛氏和「總理」華國鋒。

尼克遜是於今年二月十一至廿九日訪問大陸的，他此次訪問曾引起美國羣情洶湧。他第一次到大陸，是在一九七二年，那時他是以總統身份前去的。該項訪問的結果是「上海公報」的簽署，該公報呼籲美毛關係正常化，包括美軍分期退出台灣。

據「每日新聞」說，毛共頭目們相信，於美國總統選舉後，不管誰人當選，他們都能夠與美國建立關係。

該方面人士對「每日新聞」記者說：「即使福特落選，而民主黨總統候選人卡特當選，美國想與毛共關係的意向是不會受影響的」。

「每日新聞」說，此事對美、日的關係會發生影響，所以日本政府的領袖，正準備與毛共於美國衆院在今秋選舉之後，恢復舉行友好和平條約的談判。

日、毛是於一九七二年建立外交關係的，但迄今仍未能訂立和約。

日本外務省對該報的此項報導，未即時發表評論。

馬總理胡先翁保証
決盡全力肅清共黨

【吉隆坡三十日合衆國際社電】馬來西亞總理胡先翁今天向全國保証，政府會施行最有效及科學化的調查行動，以防共黨分子滲入政府以及聯合馬來民族組織。

這組織是由十一個政黨合組的馬巫聯合陣綫中最大的一個政黨。

胡先翁說，除了增加保安力量之外，政府更會加強發展，以提高人民生活水準。

他又指出，政府已制定法律來加強對付共黨的機構以及削弱其在國內的活動。

胡先翁爲聯合馬來民族組織的代主席。他在一份準備於七月二至四日會議提出的報中作如上的聲明。

但他提出警告說，倘國人間接或直接去協助共黨，那麼所有政府的行動都會全功盡廢。

他再一强調說，雖然政府暫時能夠壓止共黨的恐嚇，但是，假如得不到各階層人士的支持及鞏固我們的力量，我們是很困難維持的。

劫機談判仍僵局
巴游限時釋放囚犯
否則採取嚴厲手段

【康帕拉廿九日路透社電】於此間思底比機場挾持二百多名搭客的游擊隊今日要求釋放囚在歐洲及在以色列的五十三名巴勒斯坦和其他同一陣線的囚犯，作爲交換人質的條件。

在要求釋放囚犯的名單上，名列第一的是日本赤衛軍於一九七二年五月在特拉維機場發動大屠殺事件中的唯一生還者，該次事件造成廿七人死亡，另八十人受傷，岡本後來被判終身監禁，現時在以色列監獄服刑。

名單中亦包括耶路撒冷希臘天主教的卡佩斯大主教，他因販賣槍械於一九七四年被以色列政府判處十二年徒刑。

此間一項官方公報謂，巴勒斯坦人民解放陣綫警告稱，假若劫機者的要求在星期四中午（國際時間）不獲答允時，則將予以嚴厲懲罰。

一名政府官員認爲搶手是巴勒斯坦人民解放陣綫的成員，但在貝魯特的一名巴解陣綫發言人已否認他們與劫機有關。

據悉烏干達有份替劫機者草擬交換條件細則。

官方報導引述接近阿敏總統的消息人士稱，阿敏感到高興，因爲巴勒斯坦人民不獨受到阿剌伯世界的人民支持，而且在歐洲及各地的人民亦給予他們鼓勵。

該份要求釋放囚犯的冗長名單包括現在瑞士蘇黎世服刑的無政府主義者哥爸斯。

現年三十七歲的哥爸斯小姐擁有西德及義大利雙重國籍，她在蘇黎世被扣留已達十五個月。

警方謂她涉嫌參與在西班牙駐伯爾尼領使館的炸彈襲擊行動，及供應武器給國外反政府組織。

從烏干達報章刊登的圖片顯示，人質中有老年人及兒童。

據一烏干達政府電台謂：「他們面露不愉快的神色。」

美國務院國防部同証實
我購入防空設備
包括新鷹型飛彈

【華盛頓廿九日合衆國際社電】美國國務院及國防部已經証實，中華民國政府已同意向曉士飛機公司購買價值三千四百萬美元的空防設備，此宗主要係商業性的交易相信會令中共不快。

但國務院權威人士强調，美國的政策是協助中華民國使其國防現代化，這宗買賣與此政策吻合，而且並不表示美國對中華民國或中共的態度有變化。

據稱，福特無意在此階段承認北平，如斯重大的決定須待十一月大選結束，下任總統登場方能作出。

中共最近對美國與中華民國保持密切聯繫一事公開表示不滿，中共又認爲美國失去對抗蘇俄擴張主義的決心，再者，中共視台灣爲一個不可分離的省份。

華盛頓中華民國大使館不願供給有關此宗交易的資料，有關交易的消息最先係由台北人士透露，但中華民國的標準政策是盡量在各方面與美國尋求聯繫，例如買賣貿易，姊妹城市及交換計劃等。

國務院人士稱，購買曉士公司器材的欵項來自台灣資金，商業貸欵；及一些美國對外國購買軍事器材的借償（依照現行法例，國會可以不准商人售賣價值超過二千五百萬美元的軍事器材給外國，但國會人士稱，他們相信國會不會特別反對此宗交易。

消息靈通人士又透露，中華民國計劃與「羅洛普」飛機廠合作，多製六十架F五E型戰鬥機。

中華民國現時採用「萊狄安」公司製造的鷹型防衛飛彈，此種飛彈射程十八哩，飛行高度四千呎，速度比音速快一倍半。中華民國現正將此批飛彈改良，稱之爲「改良鷹型」，並正在購買第二代的鷹型飛彈，購買中的飛彈射程廿五哩，而且較爲準確，飛行高度六萬呎，因爲它的雷達探程較遠，經得起各種天氣變化，修理及發射程序亦已簡化。

追緝美空運公司一職員
倫敦機場二百萬鎊詐竊案

【倫敦廿九日路透社電】蘇格蘭場警方今天透露，他們希望會見一名約三十歲的倫敦市民，以協助調查有關在希斯羅機場被大胆匪徒以欺騙手段盜去約值二百萬英鎊之外幣的一宗案件。

這名男子叫史提芬·雷崇德。他於上月在一間美國空運公司獲得一份職位；而這間曾羅萊特空運服務公司却未能發現這名男子原來有犯罪案底的。

在上星期六，有二名男子，其中一名穿着曾羅萊特制服，而另外一名則穿便服；他們蒙騙過守衛，然後進入英國航空公司以及薩賓納航空公司的儲物室中。跟着，他們出示僞造的証件，才能把英國之銀行準備運往外地，而由曾羅萊特剛才存放的巨欵竊去。

蘇格蘭場今天說：「我們希望會見史提芬·雷崇德，因爲他可能會帮助回答我們的問題及提供有關線索。他現在可能離居倫敦或已逃離海外。」

美在安理會否決
巴勒斯坦人主權

【聯合國廿九日路透社電】美國今晚在安理會中，否決了一項同意巴勒斯坦人在巴勒斯坦擁有主權的權利的提案。

法國、英國、義大利和瑞典都放棄表決權。

這是美國運用否決權的第十六次，和是美國運用否決權來否決有關中東問題的提案的第三次。

一星期之前，美國曾否決了安哥拉加入爲聯合國會員國的申請。

上述提案是由蘇亞那、巴基斯坦、巴拿馬，和坦桑尼亞提出的，它們主張巴勒斯坦人民在巴勒斯坦有自決、遣返、國家獨立與主權的權利。

日本是支持這項提案的十個國家之一。

俄會指摘美國妨碍
限制戰略武器談判
猛烈抨擊毛澤東主義

【東柏林廿九日路透社電】俄會布里什紐夫今天指摘美國妨碍限制戰略武器新協定談判的進行。

布會對廿九個共黨國家的代表說：「此項拖延，已有數月之久（在日內瓦舉行的限度戰略武器的談判），和可以公開地說，這並非錯在我們。」

他又向毛澤東主義發動抨擊（歐洲的許多共黨說毛澤東主義爲一項禁忌），和駁斥北約指責蘇俄集團正在擴充軍力之說。

他說，於達成了一項限制核子武器的協定後，「美國的負責人士」，最近呼籲擴充軍備和拖延六年來的限制戰略核子武器的談判。

於目前在討論中的第二個協定的達成，是「最關重要」的，而蘇俄對此事的態度是具有建設性的和基於善意的。

布會表情十足地揮動着緊握的拳頭演說，但他沒有直接提及美國的總統選舉運動，但他就和解、人權及其他問題，對美國和北約，採取强硬的立場。

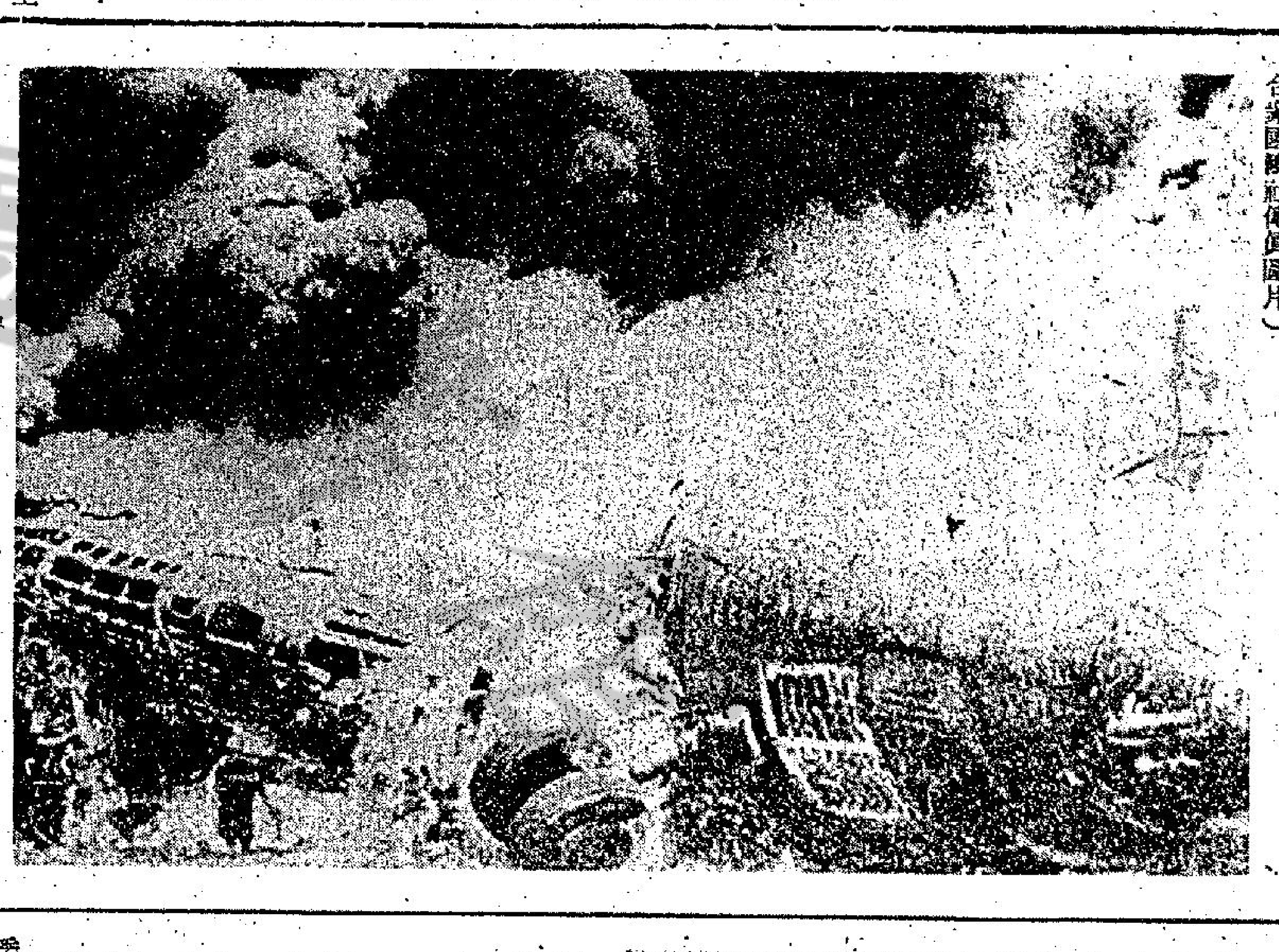

恐怖行動　黎巴嫩基督教搶手襲擊貝魯特機場有一架波音七二零型的噴射客機遭火箭擊中，圖爲該機着火焚燒並引起爆炸的情形。（合衆國際社傳眞圖片）

俄特種艦隊在北海演習

【波恩廿九日法新社電】消息靈通人士今日在此間稱：一支由七艘驅逐艦和飛彈巡洋艦組成的蘇俄海軍特種艦隊及若干輔助艦現時正在北海演習。

這些人士說，這些戰艦正在波金的夫里遜島外展開演習。

他們說，這消息立即引起此間國防人員的關心，蓋因蘇俄軍艦在鄰近西德、英國、及荷蘭的水域中舉行演習，尚屬首次。

英鎊獲支持後續升
攀至五月以來高價

【倫敦廿九日路透社電】自從各主要工業國家於本月初宣佈將五十三億美元信用貸欵支持英鎊後，英鎊繼續回升，並於攀升了半美仙，而達至一點七八零五美元。

這是英鎊自五月廿日以來的最高價位。在未獲得各主要工業國家給以信用貸欵之前，英鎊由一點七八美元下跌至一點七零零美元價位之間。

美批准49億援外案
大部份予中東國家

【華盛頓廿九日路透社電】衆院今天批准了四十九億元的援外撥欵法案，其中有七億三千五百萬元是給予以色列的經濟援助，七億元給予埃及，八千萬元給予叙利亞及七千萬元給予約但。

此外，該法案並將以長期的軍事貸欵十億元給予以色列，其中半數是不必歸還的。通過這項撥欵的票數爲二三八票對一六九票。

他引述衆院撥欵委員會的報告，質問國際發展協會貸欵百分四十給印度是否適當。該報告說，印度是不肯承諾援助它國內的貧民，而把自民主國家得來的錢，浪費於軍事及核子發展的開支之上。

阿珠布洛克的提議以二二九票對一六五票被推翻。

衆院昨天曾最後批准了一九七六年的援外撥欵法案，包括以二十四億二千萬元，削減百分之四十，該協會是以低息貸欵給貧窮國家的。

1976年新馬典　張基　（十三）

第三班（現降落A班）　**十全十美** LLANGEINOR　烙印號：J113

栗色　雄性　四歲　高十五掌　佐治摩亞廐　馬主：N. A. RIGG

血系：LORENZACCIO 130—TUDOR CREAM 73 (TUDOR MELODY 129)　英國評分：80

在英國出賽成績

日期	路程	場地	出馬	排位	名次	負磅	頭馬獎金
28—5—75	5F25碼	快	20	20	14	126	403鎊
28—8—75	6F	快	12	9	3	119	414鎊

（時速：1·14　負2—3/4馬位　賠率：33）

在本港出賽成績

次 日期	班	路程	場地	負磅	騎師	出馬	時速	入圍馬
81	3	975	快	126	呂	8	58·4	飛馬王子　求簽　少年遊俠
251	3	1400	沙	133	摩	10	1·33·1	明珠　幸運者　五陵皇
38	3	1235	好	120	呂	10	1·15·9	小露寶　大波士　青春萬歲

評語

年歲尚稚，型格未成，來港前僅上陣兩次，然表現不差，博得彼邦甚高評價。來港後共出三次，但馬房方面取緩進態度，賽前操練投閒置散，無表現不足爲據。來季成熟增進後，定有一番吾人耳目的演出，謂余不信，請拭目以觀。性能估計，以一二三五至千八公尺爲合。場地性能：快地爲宜。

暑期馬經

舊馬新評　馬士
幸運者有起色
威着乾地速佳

玉花聰　爲七三年度馬，隸米曲凡里馬房，高十五掌二，來季馬齡八歲，此駒來港多年以今季表現最佳，可能配上告東尼更覺合拍，在沙地及變化場地走得出色，長途能放能鬥，不過雌馬狀態週期性，來季要看準形勢始可追捧。場地性能宜歎地。

安培　爲七二年度馬，隸歐洪馬房，高十五掌一，來季馬齡九歲。來季已屆九歲馬，前季尚可乘脚患轉好，由盧約翰爆過兩次冷，本季健康長期見壞，馬本來有高質，可惜健康問題影響成就，來季就算降班亦未宜過於熱捧，目前性能仍偏中距離。場地性能軟地特佳。

幸運者　爲七五年度馬，隸布朗馬房，高十五掌二，來季馬齡七歲。新馬時由伊諾贏過一次後，屢成熱門敗北，踏入本季後仍屢傳可勝，但結果每每快開後弱，及至近季尾始以半冷門姿態勝出，季末且轉入布朗馬房。由於在沈廐時操練閃縮而影響速度，每每快開後弱，但季末已見上力，來季如能養得好，跑中距離仍有力一爭，但絕不宜熱捧。場地性能爛地可跑。

威着　爲七四年度馬，隸蘇芬諾夫馬房，高十五掌三，來季馬齡八歲。此匹長途均速馬，本季幾次在長途中搏冷失手，照計實力不弱，可惜配搭欠理想，難發揮其高速度，且本季大多時間在變化場中競賽，對此駒之腳法不合，來季降至有利班次不失爲半冷之佳選，尤其是跑長途如留放得宜，值得注意，來季應有馬贏。場地性能宜硬地。

同合　爲七四年度馬，隸陳毓麟馬房，高十五掌二，來季馬齡七歲。前季尚能三捷，但踏入本季則因體質弱，長期見消瘦，所以影響成績，季中轉入陳廐有一次在長途中走入四重彩冷脚，再出成熱門又再無表現，可見演出反覆。論質則够第三班，但觀由本季尾之演出，來季出賽仍非熱捧對像，長途馬。場地性能軟地影響，

三寶彩熱門勝出
派彩低每博不過

在最初舉辦三寶博彩時期，選出熱門，故派彩頗低。獨贏過三關，而祇得彩金數百元，亦可謂欠刺激。

今年三月廿七日三寶出兩場大熱門，一場第三熱門，派彩祇得四百五十六元。

四月三日，三寶出兩場第二熱門，一場大熱，派彩更少至二百〇六元。

四月十七日，三寶出兩場大熱門，一場第四熱門，派彩祇有四百〇三元。

季末最後晚（六月五日），三寶的三場勝出之馬，在各投場所負票數多寡之次序如下：

一場爲第二熱門，一場爲第三熱門，一場爲第四熱門。三寶派彩有一千三百七十元。

總之出大熱之場數多，則派彩低，有時低過於自己用獨贏疊彩方式投注。而出大熱次數少，或全無大熱門時，三寶派彩，必然比之自己用獨贏疊彩方式去下注，有更多收穫。

談頂班馬形勢

在馬季結束之前，名列第一班之馬有十四。其中永勝、番攤、金源及祝運佳，以本季演出而言，都可以達到第一班或保持第一班之水準。另一匹利必來實力低半班，但在負磅有利且環境適宜之下，仍有機會可以取勝，這是第一班之形勢。

在另一方面，名列第一班之馬而在第一班未能勝出的，除百家樂升上第一班之後未有過出賽紀錄以外，鐵膽雄風雖然曾在升上第一班後出賽過，但出賽僅一次，且賽前全無準備，故亦看不出究竟實力如何。祇此兩匹尚有得估計而已，其餘三匹則顯然實力較低，確得寶在升上第一班後已出賽過五次，雖然一連得三次第二。一次第三，但除三匹出賽九七五公尺的一場，能以大半馬位之差負於金源得第三，算係最近的一次之外，其餘兩次跑一六五〇公尺與頭馬祝運佳有六馬位之距離。跑一八〇〇公尺則與永勝有十一個半馬位之距離。最後跑一二三〇公尺祇得第四，與頭馬距離達七馬位。經過在第一班約有三個多月時間，且出賽過五次

利是吉升上第一班後祇出賽過兩次，俱跑第二，一二三五公尺則負於利必來，距離有兩馬位。而出一六五〇公尺在全力拚搏之下，由頭到尾與領先之祝運佳有四馬位之距離，敗得第二，亦顯出實力不够第一班之水準。

紅寶江則在升上第一班之後，經過兩個半月然後在第一班出過一次一八〇〇公尺，結果得第四，但與頭馬永勝距離在廿八馬位以上。到季末再出一二三五公尺，祇得第五，與頭馬祝運佳有九馬位之多。固然，對出賽並無足够之操練準備，但亦顯出幕後估計升上第一班，班次嫌太高。

升上第一班後未曾出賽過之百家樂，究竟實力是否够值第一班呢？因未有在第一班出賽過，無法作確定性之批評。不過看牠在第二班之演出，對確叻亦跑不過。贏一八〇〇公尺的一次，勝來尚見容易。故就來港出賽到完過去的一季爲止，看其出賽表現去推測，以筆者意見，則認爲升至上第一班已嫌過高。

鐵膽雄風雖然升第一班後出賽過一次，且五四馬出賽結果得第五，到終點時與頭馬距離甚遠。但既在賽前未有過操練準備，演出如此，尚無法計算。亦祇有此駒可能有值第一班之實力，而係季末仍列第一班未有過表現者尚有得估的一匹，其餘幾匹在第一班無力爭勝者，相信下季仍將如此。

由下季開始，本港馬匹之編班及評磅，採用評分制度。此一新制對第一班賽局有影響，尤其是對雄霸第一班之馬，可能使勝出次數減削，但本來不值第一班馬，要在第一班勝出亦不容易。故在未看到調整之前，我認爲現留在第一班之馬，不值第一班者應作適當之調整，使

四方八面
英國馬未贏過者
降A班多佔便宜

今次總編班與前不同者，第一件各駒加以評分；第二件是未曾贏過的英國馬，全數降至A班。關於第一件的評分辦法，編班委員眼光够不够，暫時不能加以批評，至於這一批未曾贏過的英國馬降至A班，可能多數佔得便宜，另外，有意留力蓄意謀冷的分子，於此頗受打擊，如新唐璜、驪德之流，論拚，必不能與金榜題名、馬翹、亞輝等對抗，如果仍在第四班的話，則隨時可勝，亦隨時可以出冷。而最吃虧者便是一羣澳洲馬，如高得、合時、克勝、衝鋒、大奕，總是感覺到不是這一羣英國馬的對手。

另一方面看法，或者季中將這一批英國馬的掃班辦法，已覺不够準繩，而馬的實質亦已發覺并非超卓，於是不得不要重新編過一次。

但是以筆者的看法，下季初必有先勝的機會，驪德總屬好馬，勇將軍、盈利、好順利漸趨成熟，都是值得優先注意者。

·曹霸·

談股
晨市保持上揚

一項重要工業，一千九百八十萬元，……但在七三及七四年之經濟不景影響下，及歐美各國先後實施配額……六百五十萬元左右，較七五年度之純利，增加六百六十萬元之鉅，幅度達百分之八十，成爲歷新近年來純利增長幅度最大的一次。

尚有戲院廣告刊第四、第六頁

台灣物產價廉物美
台灣民生物產有限公司
尖沙咀東英大廈、灣仔莊士敦道東生大廈、旺角荔枝角道、北角英皇道各店，常備各種台灣物產，大量供應，歡迎參觀選購！

如蒙惠刊本報廣告請電二八〇七〇八

晨市保持上揚 交疏閃縮疏落

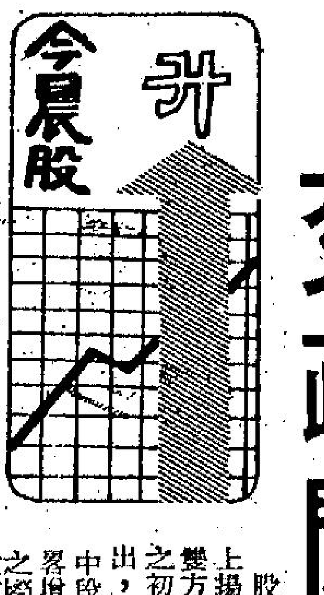

股市在昨日上揚三點七八之後，今日繼續保持上揚之氣勢，但交投情況則顯得更爲疏落，買賣雙方對於市況的走勢，觀望態度更爲濃厚。開市之初，各類股份成價即以稍高於上日之收市價掛出，但由於買家觀望，而致交投極爲疏靜，及至中段以後，少量買家進場，市道稍見進展，交投畧增，成價亦見輕微攀上，但幅度頗微，至收市之際，買賣盤又見閃縮，部份股份未能以高價位收市。

市況今晨持續上揚，但交投疏落，主要是由於大戶保持觀望態度，或離市拋去所致。若市內人士亦耽心，後市會因若干紅股的上市，而引起牛皮，事實上若干公司的紅股上市，對大市的走勢確實有一定的阻力，最低限度市場籌碼增加後對資金的影響及心理是有打擊的，同時亦會拖低若干公司的股價而引致市勢的疲軟。在另外一方面，外圍市況今晨的全面還漲，亦是支持今晨港市保持上揚氣勢的原因，但由於大部份人士在耽心通貨的再膨脹，導至經濟的不還，且一般經濟學家，都認爲今後的經濟情況，雖然會走在復甦的途中，但進度將會是緩慢的，因此，投資人士在此時乃持較爲穩健的打算，而不匆匆入市。

在今晨的交投中，滙豐銀行初成十九元三角，後見上落於十九元一角與十九元二角之間，收市成十九元二角，較上日升一角，怡和則見成廿一元三角，較上日升三角，和記上落於三元一二五與三元一角之間，較上日升一價位，會德豐成二元五五，曾以二元五七五交投，終以二元五五收市，較上日升五仙。

置地上落於七元一角與七元一五之間，收市成七元一角，較上日升一角，新世界成一元五三與一元五四，收市成一元五三，平上日收市價。九倉成十六元八角。

恒生中午指數
四一二·〇五
升三·〇五

遠東中午指數
二〇三八·五四
升一一·二八

金銀綜合指數
三五·〇三
升〇·二三
金指數
三五·三一
升〇·二三
銀指數
三六·八七
升〇·二八

本港對外貿易上月大幅增長

出口總值達廿六億九千萬元

上月本港進出口貿易，都有大幅度的增長，這是令人喜悅的。

根據港府統計處公報的數字顯示，上月份港貨出口總值達二十六億九千二百萬元，比四月份的二十四億三千四百萬元，增加了二億五千八百萬元。

上月本港進口總值，也由四月份的卅四億六千九百萬元，增加至卅七億六千九百萬元，增加二億九千九百萬元。

今年首五個月港貨出口總值，共一百一十九億七千萬元，比去年同期增加百分之五十一。可見，本港製造業已從去年第三季開始復甦了。

據西商會董事麥理覺透露，本港製造業好景將持續發展，預料今年下半年和明年上半年亦同時顯示出這個趨勢。不過，由於百業復甦，工廠工人的需求增加，在廠商趕貨付運的時候，工人短缺的現象更爲顯著。

值得指出的，上月份本港由海外進口貨品總值增幅，比港貨出口總值增幅多出四千萬元，接一般分析，由於廠商接單多至今年年底或明年首季的產銷單額，因而可預早大批訂購原料，在計算成本等方面也比較化算。

現時，本港進口貨品，除機器、家庭用品項目之外，港商輸入的工業原料最多，比方，紡織業需求的棉花、棉紗和棉布；塑膠廠所需求的塑膠料，電子廠需求的電子零件，此外，紙張和其他金屬原料等，最近都有不同程度的增加，由此可見，港製品出口總值增加，進口貨品的數字也跟着上升。

不過，進口總值增幅大，還有一個因素，就是廠商訂購進口貨數量較前增加之外，最主要是貨品的售價提高，因而刺激了進口貨品總值有明顯增加。

今晨拆息
一厘半

上午成交總額

金銀：五、〇三〇、〇〇〇元
九龍：一四〇、〇〇〇元
香港：四、四二〇、〇〇〇元
遠東：五、二〇〇、〇〇〇元
（昨日週二指數）
恒生：四〇九·〇〇 升三·七八
遠東：二〇二七·二六 升二〇·九二
金銀：（綜）三四·八〇 升〇·二四
（金）三五·〇八 升〇·二八
（銀）三六·五九 升〇·二三
全日成交總額：二千一百二十九萬元

國際黃金收市價格

【倫敦廿九日美聯社電】星期二各地黃金收市價（每安士以美元計）：倫敦：一二三·七五；巴黎：一二五·一四；法蘭克福：一二四·六二；蘇黎世：一二三·七五；香港：一二二·五八。

怡和代息新股獲准港會上市

怡和有限公司宣佈，代表一九七五年度末期股息之現金及新股，均已於昨日寄予各股東。其中合共持有股份一億一千一百九十七萬五千四百零五股之股東選擇收取現金股息，而合共持有股份七千三百十三萬一千八百三十二股之股東，則選擇收取股份以代替現金股息，故怡和及逸分派已繳足股本之新股一百六十六萬四千九百一十四股予該等股東。

香港證券交易所經批准上述新股在該交易所買賣。

美英日股 外圍全面上揚 美股重逾千點

【紐約廿九日美聯社電】星期二紐約股市上揚，但一千大關仍有阻力，惟交投活躍。

杜鐘斯卅種工業股平均指數於收市前半小時升三點，紐約證券交易所的上升股票與下跌股票，是四比三。

美國政府公佈五月份主要經濟指標上升百分之一點四，是十個月來漲幅最多的紀錄，這一數字反映出美國邁向經濟復甦的機會更大。但分析家指出，由於經濟指標急激上揚，很可能導致另一次新通貨膨脹壓力。

杜鐘斯卅種工業股平均指數升三點二七，收一千點六五；今年以來，指數曾上一千大關，已有九次的紀錄。

成交總額達一千九百六十二萬股，比週一的一千七百四十九萬股爲多。

紐約證券交易所普通股綜合指數升〇點二三，收五五點四六。

【倫敦廿九日美聯社電】星期二倫敦股市因政府很快削減開支和變更物價限制措施，所以股市大幅度揚升。

金融時報卅種工業股平均指數升六點四，收三七七點九。

【東京訊】星期二東京股市繼續上揚，指數突破四千八百點，爲三年來的新高點，成交活躍。由於七國經濟會議中，美國並沒有要求日本限制貨物入口，投資信心再度恢復，各類股票中以食品股及機械股較爲活躍，電器股及汽車股則榮辱互見。杜鐘斯平均指數收市四八二三點九二，上升二九點二四，新市場指數三五七點三二，上升零點八零，全日成交約三億股。

美國股票走勢指數

【紐約廿九日美聯社電】美國股票走勢指數：

種類	開市	收市	前市收市比較
工業股	九九六·八九	一〇〇〇·六五	升三·二七
交通股	二二一·五一	二二二·四五	升一·〇二
公共事業	八七·三九	八七·五五	升〇·一六
其他股	三〇八·五三	三〇九·六六	升一·〇七

金價續挫廿五美仙 英鎊轉穩美元再跌

【布魯塞爾廿九日合眾國際社電】美元星期二在大多數歐洲金融市場下跌。金價亦下挫。

在蘇黎世，金價收市爲每安士一二三點七五美元，比星期一日的收市價下跌了廿五美仙。

在倫敦亦下跌廿五美仙，每安士成一二三點六七五美元。

在法蘭克福，美元收市時下跌至二點五七七零馬克，而星期一日的收市價則爲二點五七九。在巴黎，由四點七四七零法郎下跌至四點七四四五，在阿姆斯特丹，則由二點七三八零荷盾下跌至二點七三三五。

在倫敦，英鎊對現美元的比值上升，由星期一日的一點七七五零美元，上升至一點七七八零美元。

然而，在蘇黎世，美元微揚，收市時升至二點四七三二瑞士法郎，而星期一日則爲二點四六三零。

經濟版

國際行情堅硬 糖市持盤尚穩

【本報訊】本港食糖市況，一般持盤雖穩定，但由於下月初各途到貨轉增，市場買賣仍難有突出表現，而目前糖價穩定，主要是受到外圍行情所支持。

糖商表示：本港糖價能夠企穩，雖然目前本地銷情比早期回旺，但由於供應不少，現時食糖供求毫無緊勢來看，糖價擬找機會提升，就只有國際行情能夠支持，除非國際行情能在短期內繼續提升，否則本港糖價很難再進。

原定七月二日到埗一批南韓幼砂稍爲展延，目前碼頭放盤企定每担一百廿四元，但倉交貨一百廿六、七元拆銷，南韓幼砂，連日在碼頭拆沽，貨主以每担一百廿一元五角至一百廿二元拆成二、三百包。

比利時幼砂，下月初到貨，行情每担一百廿元。

馬來西亞砂糖，本週到一百噸，每担一百廿元，在碼頭收貨。

台灣特砂貨疏，倉交每噸二千二百廿元，一批新貨在七月初到港。

大陸榴花中粗，每噸二千零九十元碼頭成一百廿噸，在下月八日提收，市價爲二千一百四十元。

倫敦原糖現貨每噸一七七鎊，升兩鎊，紐約現貨，每磅一三點三五美仙，升〇點三五美仙。

談股

被忽視的麗新製衣

[illegible]一項重要工業，但在七三及七四年之經濟不景影響下，及歐美各國先後實施配額制度之後，該業開始呈現疲弱之勢，而大部分製衣工廠盈利皆不如理想，失業人數增加，及至去年底，該業始再度回復生機。

在芸芸製衣股之中，麗新製衣表現頗爲出色，在七三及七四的困景年度中，麗新不但未因此而盈利下降，反而錄得百分之三十以上的盈利增長率，計七三年純利四百九十八萬元，七四年度六百八十萬元（增長百分之三十八）七五年度獲利九百九十萬元（增長百分之三十二），能夠獲得如此高的純利增長率，相信任何人都會承認其業務是成功的。

日前，麗新製衣發表中期報告書，指出截至七六年一月底稅前盈利爲九百九十萬元，若下半年盈利增長一如上半年的話，[illegible]一千九百八十萬元，除稅純利將爲一千六百五十萬元左右，較七五年度之純利，增加六百六十萬元之鉅，幅度達百分之八十，成爲麗新近年來純利增長幅度最大的一次。

麗新製衣的派息手法亦頗爲大手筆的，每年的派息額都能夠追貼盈利額，七三年度每股盈利一角五仙，派息一角四仙半，七四年度每股盈利二角一仙，派息二角，七五年度每股盈利爲三角，派息二角二仙。日前該公司宣佈派發中期息每股一角三仙，較去年同期增加三仙，若以其盈利增長率計算，末期息將可派一角七仙，全年共計三角。

該公司估計截至七六年七月一日年度純利可達一千六百五十萬元，若以實收股數[illegible]角左右，全年派息估計爲三角，那麼派息比率爲百分之六十。該公司股份市價爲二元三角，若以每股盈利五角計算，其市價盈利率爲四點六倍左右，息口爲一分三厘，相信以這樣的優厚條件作爲長綫投資，也不失爲一隻優良股份。但有一點的是，麗新製衣並未引起各投資者的注意，卻是因爲經過兩年多以來之經濟不景，再加上紡織製衣股被人視爲冷門股，同時港人都集中注意地產及製造業股份，其股份市面成交量相當少，股份市價變化也不大，七三年股份最高市價五元五角，最低二元，七四年最高一元一角四仙，最低四角，七五年最高一元九角七仙，最低亦爲四角，近期股份市價徘徊在二元三角左右，以其盈利額及派息潛力，麗新製衣股價是[illegible]

麗新製衣在上市之初僅爲一家中型製衣廠，及後利用時機，將資金全變作製衣原料，使七四年純利大增，事後將其麗新製衣廠大廈完成，目前在葵涌擁有十四層高的工廠及倉庫綜合性大廈，廠房面積達四十二萬方呎，除部分作自用外，其餘供出租用，現時租金收益每年達一百三十萬元，成爲該公司唯一的地產收益。目前麗新的業務海外市場已能由美國擴至西歐，製作地域由香港擴至台灣，利用台灣之廉價勞工及當地之原料，使製品成本更爲廉宜。

該公司目前的最大固定資產，乃是其四十二萬六呎的廠房，其賬面值爲二千餘萬元，平均每方呎爲五十元，這實在是過於低估，照目前市價，每方呎應在一百三、四十元左右，其廠房賬面值應在五千萬元左右。

麗新製衣股份市價二元三角，市價投資條件優厚，此一紡織製衣股一直爲人所忽視，但作爲長綫投資及「收息」，麗新是不失爲一隻優良股份。

·達新·

紡織業配額制度檢討報告完成 工商署將研究

【本報訊】有關紡織品配額制度的一份檢討報告書已告完成，並已呈交署理工商署署長杜華研究。

該署發言人昨日宣稱，該項檢討報告是由該署富有經驗的官員所組成的委員會負責草擬。最先要求檢討配額制度的壓力來自紡織業諮詢委員會。該署委員會於草擬該項報告書時，曾諮詢主要貿易及工業團體，以他們的意見爲報告書的主要基礎，經過數月時間始告完成。原則上該項檢討報告應於五月份遞交紡織業諮詢委員會，但工作人員因須兼顧其他職務，以致延遲完成。

杜華宣稱，他在不久的將來與紡織業諮詢委員會討論該項報告書之前，將先對報告之內容加以研究，及與同僚商討。

杜華又說：「我相信此次磋商將需時數週，因爲這是一件複雜及重要的事情，並不能表面化及隨便地處理。」

該發言人表示，報告書的內容及建議尚未公佈，有關詳情須待署長與其官方及非官方顧問經過分析及研究後，始行發表。

杜華說：「配額制度一直成爲大衆議論的問題，我感謝各位對此事的熱心，但希望有關人士能再容忍一段短時期，因爲我認爲此時預先發表評論並非明智之舉。」

本報獨家報導 英美加黃金期貨市價

加拿大溫尼伯黃金最近期貨收盤：
週二每安士報 123·30美元
（下跌0·10美元）
美國紐約週二收市價：
123·50美元 （上升0·10美元）
倫敦金價收市後掛牌：
×週二每安士買入價×週二每安士賣出價×
123·60美元 124·00美元
（下跌0·20美元） （下跌0·20美元）

上午金融行情表

六月三十日（星期三）

（九九K金價）
開市 732·0 收市 733·2
最高 733·4 最低 732·0
（平算）

（美鈔）
最高 4·938
最低 4·928

（美電）
最高 4·943
最低 4·940

（雜幣）

日元（每萬計）	166·40
台幣（每千計）	124·50
菲幣（每百計）	65·00
新加坡大紙（每元計）	1·97
新加坡細紙（每元計）	1·96
勞啤（每百計）	46·00
西德馬克（每百計）	190·50
法國法郎（每百計）	102·50
瑞士法郎（每百計）	197·50
荷蘭（每百計）	189·00
加拿大紙（每元計）	5·08
澳洲元（每元計）	6·04
正鎊（每鎊計）	9·05
葡幣（每元計）	0·88

（歐洲金價）
倫敦（每安）123·70美元 （跌兩角）
瑞士（每安）124·00美元 （跌兩角半）
巴黎（每安）125·14美元 （跌四角六仙）

（英鎊）
倫敦轉讓鎊 1·7805美元 （漲六錢）
美告老士鎊 1·7734美元 （縮一錢六厘）

金融

外圍金價跌勢轉緩 美電鈔硬日元急昇

息價平算尾盤七三三·二

【本報訊】週二外圍金價跌勢轉緩，交投靜寂，英鎊榮辱互見，美元見好。

倫敦金價頭盤報一二三·九〇美元，中盤報一二三·七〇美元，中盤掛出後造價入價報一二三·六〇美元，出價報一二四·〇美元，前市中盤掛出後造價入價報一二三·八〇美元，出價報一二四·〇美元，實則上出入價均比前市跌兩角。

本港金市，昨日尾盤爲七三三·五，今晨開市報七三三·〇，最高報七三三·四，最低報七三二·〇，收市價七三三·二，息價盯平算，上牌現貨交收共兩千両，公價定七三三·五。

週二外圍行情，金價方面：倫敦報一二三·七〇美元（跌兩角），瑞士入價報一二三·五〇美元，出價報一二四·〇美元（跌兩角半），巴黎報一二五·一四美元（跌四角六仙）。加拿大期貨報一二三·三〇美元（跌一角），美國紐約報一二三·五〇美元（昇一角）。英鎊方面：倫敦轉讓鎊報一·七八〇五美元（漲六錢），美國告老士報一·七七三四美元（縮一錢六厘）。

美鈔扳昇，大鈔報四·九三八，舊鈔報四·九二八；美電最高報四·九四三，最低報四·九四〇。

日元仍好，大紙報一六六·四，細紙報一六五·四；台幣報一二四·五；西德馬克報一九〇·五；法國法郎報一〇二·五；瑞士法郎報一九七·五。

昨日交投最暢股份

股票	成交股數
會德豐船B	791,000
建煌	589,800
和記	530,800
新世界	406,000
會德豐A	295,050
九巴	170,720
大昌	169,000
置地	155,933
大寶	142,000
港燈	136,952

昨漲幅最大股份

股票	前收市價	昨收市價	百分率
港澳發展	0.23	0.30	30.43
模漢置地	0.30	0.35	16.67
紅寶石發展	0.43	0.49	13.95
友聯銀行	4.80	5.05	5.21
山帝國	0.40	0.42	5.00
保華	3.425	3.575	4.38
香江物業	0.22	0.23	4.55
利興發展	0.84	0.87	3.57
恒生工業	0.445	0.46	3.317
海港工程	0.91	0.94	3.30

昨跌幅最大股份

股票	前收市價	昨收市價	百分率
博富臨	0.55	0.51	7.27
廖創興	1.00	0.95	5.00
香港財務	0.60	0.58	3.33
怡和債券	56.20	55.00	2.14
亞洲保險	4.80	4.70	2.08
明輝發展	0.49	0.48	2.04
亨隆地產	1.19	1.17	1.68
立興	8.10	8.00	1.23
青洲英坭	16.70	16.50	1.20
維達航業	4.65	4.60	1.08

工商晚報上午股票成交報價表

類別	股票名稱	最高價	最低價	收市價
銀行業	滙豐銀行	19.30	19.10	19.20
	大華銀行			
	友聯銀行			5.15
	恒生銀行	112.00	110.00	112.00
	海外信託銀行	2.675	2.65	2.65
公用業	九龍電燈	22.90	22.80	22.90
	九龍巴士	5.85	5.75	5.75
	中華巴士			17.70
	中華煤氣			15.20
	油蔴地小輪			12.60
	香港電燈	4.425	4.40	4.40
	香港隧道	9.20	9.15	9.15
	電話公司	23.10	23.00	23.00
	電車公司			
倉塢	九龍倉	16.80	16.70	16.80
	九龍倉債券			
	安全貨倉			1.22
	均益倉			6.70
	黃埔船塢	10.10	10.00	10.10
	中華造船廠			
航運業	亞洲航業			5.10
	東方貨櫃	3.25	3.225	3.225
	保榮航業			2.55
	僑德船務			
	新世紀航業			
	新海康			
	會德豐船務（A）			3.75
	會德豐船務（B）			0.37
	萬邦航業			
	萬寶航業			
	維達航業			
	華光航業			
工商企業	和記企業	3.125	3.10	3.10
	怡和公司			21.30
	會德豐（A）	2.575	2.525	2.55
	太古洋行（A）	9.40	9.30	9.35
	太古洋行（B）			1.80
	仁孚			
	立興			8.00
	生力啤			
工商企業	永安人壽			
	和寶			
	茂昌眼鏡			
	怡和債券			
	怡和實業			
	邵氏公司			
	香島漂染			
	食品工業			
	星島報業			5.30
	南華早報			
	屈臣氏			3.95
	莊士染廠			
	夏香集團			0.32
	紅寶石			
	菲立斯			0.26
	會德豐（B）			
	港機工程			
	港九工商企業			
	新英華	3.925	3.875	3.925
	森那美			
	碧瑤金礦			
	寶光	4.825	4.80	4.80
	橡膠信託			
證券投資	太平洋証券			
	亞洲保險			
	怡和証券			7.85
	香港財務			
	東方財務			
	美迪臣証券			0.28
	新鴻基証券			1.64
	國泰股份			
	萬業財務			
	聯合企業			5.80
	隆豐投資			
	輝百美			0.44
地產	置地公司	7.15	7.10	7.10
	新世界發展	1.54	1.53	1.53
	大昌地產			1.10
	大生地產	1.59	1.58	1.58
	大寶地產	0.395	0.385	0.395
地產業	力士地產			
	太古昌發展			1.95
	永泰建業	3.075	3.05	3.075
	永昌盛			
	永達利企業			
	永發			
	四海地產			1.18
	合和地產			2.275
	和記地產			7.55
	自由發展			0.50
	志正國際			
	昌生興業			
	兆安地產			
	兆景祥			0.40
	長江實業			6.00
	利安地產			0.58
	利豐地產			
	利興發展			
	世界發展			
	好世界投資			
	香江物業投資			
	亨隆地產			
	明輝發展			
	怡東地產			
	金山地產			
	金闊發展			
	金萜地產			
	美漢企業			0.91
	啓德置業			
	啓明建業			
	財務地產			
	新鴻基地產	4.10	4.075	4.075
	新同慶企業			
	新安置業			
	嘉年地產			4.15
	恒生工業地產			0.46
	恒隆地產			3.575
	莊士發展			
	城都地產			4.30
	南太平洋	0.71	0.70	0.71
地產業	海南發展			
	萬生			
	國大地產			
	國際實業			
	華光地產	0.88	0.87	0.87
	華信地產			
	華美置業			
	華厦置業			
	鎰利基業			
	高富置地			0.72
	富輝企業			
	嘉祐地產			
	建煌新記	0.88	0.86	0.87
	夏利文			
	夏利來置業			
	廖創興			1.00
	順福企業			
	捷聯企業	1.38	1.37	1.38
	統一機構			
	漢國			0.55
	遠東發展			
	泰盛發展	1.20	1.19	1.19
	信託公司（A）	2.375	2.35	2.375
	信託公司（B）			
	聯益發展			0.47
	聯興盛發展			1.48
	廣聯企業			
	偉華企業			
	偉益置業			
	模漢置地			0.32
	鷹君			
建築業	大新公和			2.125
	大亞石業			
	安達臣集團			1.00
	青洲英坭			16.70
	保華	3.60	3.55	3.55
	新昌			15.50
	海港工程			
	熊谷組			
	信昌	10.90	10.80	10.90
紡織製衣	安泰毛織			
	長江製衣			
	香港毛紡			
	南聯實業	2.075	2.05	2.07
	南聯和記			
	南豐紗廠			
	南洋紗廠			
	南海紗廠			24.50
	裕泰針織			
	眞善美製衣			1.28
	會德豐紗廠			
	新馬製衣			
	偉眞尼			
	麗新製衣			
	鱷魚恤			
酒店業	大酒店			12.00
	山帝國酒店	0.41	0.40	0.40
	永高酒店			7.35
	百樂酒店			
	美麗華酒店			
	海港公司			13.80
	凱聯酒店	2.10	2.075	2.07
	城市酒店			31.50
百貨業及其他	大利			
	永安公司			3.15
	先施公司			13.00
	周生生			
	瑞興公司			
	連卡佛（A）			
	聯合汽水			
	屈臣氏			3.85
	淘化大同（新）			17.00
	聯邦	1.94	1.92	1.93
	南順			
	電話股權			
	港燈股權			
	會德豐股權			
	地下鐵路債券			100.2
	置地債券			

贏波關鍵要講鬥志

精工質態皆佳　愉園伺機爭勝

戰局分析

精工愉園爭奪會長盃，今夕的比賽已是一九七五至七六年度足球季的「壓軸戲」，精工為爭取「三料冠軍」而努力，愉園卻欲蟬聯錦標，這仗將會殺得天翻地覆，精工假如有鬥志的話，贏面較為高些，它的技術及狀態均較愉園勝一籌。

今夕的對抗，為精工與愉園本屆球季四度聚頭，聯賽首循環愉園贏三比二，「總督盃」決賽愉園以二比一取勝而奪得冠軍，使賽前被看好的精工大熱門倒灶，直至聯賽次循環精工四比一勝回一仗，也因本月八日精工能夠湔雪兩敗之辱，才否決了愉園是它的「剋星」，倘若精工今夕不致大意，則「總督盃」決賽的事跡不致「歷史重演」，由於今夕賽後，大球場將於明日封閉，要待秋涼才重行開放，此時此地，作為一隊「亘型班霸」，也希望獲得本屆球季的「最後勝利」，兵源充足的精工亦將及鋒而試，除非愉園有超水準演出，否則「衛冕」不易成功。

雖則在本屆會長盃賽，愉園已蓄銳臨陣而求爭取蟬聯冠軍，在分組初賽以一比零勝流浪，五比三贏南華，獲得A組首席出線，準決賽則以三比二淘汰東昇，但愉園的狀態並不算好，以一球險勝流浪之役，憑替補球員張永良一記遠射而奠定勝局，贏南華五比三，比數似乎頗大，雙方合計射入八球，但該役南華陣容不整，後防人選變動大而致呈不穩，致被余國傑及鍾楚維滲入，故看來愉園似乎比首伕進步，惟對手防衛力削弱卻是最大原因，而且愉園當晚亦失三球，證明後衛仍有漏洞。至於準決賽愉園勝東昇三比二，雙方的演出充滿戲劇性，後防攔空城計，似乎放棄防守而互相搶攻，這種以攻為守的打法，可能是愉園考驗前鋒及中場球員攻擊力，惟與東昇對抗，仍可恃技術勝一籌而爭取贏波，但今夕的對手為志在奪標的精工，祇要愉園守衛稍有疏虞，已被精工乘虛而入，何況在本屆會長盃賽的三場比賽裡，愉園後防確呈現不穩呢？要爭取蟬聯冠軍，可能因守力不足而打了折扣。

從精工這次會長盃賽的戰績，似乎並不理想，可能經過聯賽及足總盃的三場「南精大戰」之後，球員雖免有傷疲的情形出現，分組賽的第一伕，精工以較多副選上陣，也間接激起了東昇的士氣，亦造成了這伕雙方有均勢，賽前雖以半力應戰的精工雖曾被「關好」，但這伕卻與東昇以三比三打和。由於精工對市政之戰必須淨勝兩球，才可以獲得B組首席，於是精工也在分組賽第二伕排出較強陣容作戰，卒以三比零挫市政，由於東昇初賽以二比一勝市政，故精工以得球減失球的剩餘額多兩球而壓倒東昇。遂使準決賽兩伕成為精工對南華，愉園對東昇。精工以三比一擊敗南華而獲得決賽權，愉昇的對抗為愉園晉級已屬意料中事，而今夕「精愉」爭霸，雙方必盡驅精銳上陣，照精工近期的演出，則球員仍在勇境，確有力爭取本屆球季的第三項錦標。

如果從精工與愉園的打法而論，則雙方確有不同之處，精工以個人技術為主，由一群技術優良的球星憑着純熟的腳法而組織成攻勢，因為它是一個組合而非施展整體戰術的球隊，故以「機遇戰術」為主，祇要有鬥志及提高射門意識，則可以把握臨門一腳的機會，這是精工的優點，但倘若過份重視個人技巧的表現而流於賣弄花巧，卻被對方乘虛而入，也造成了精工應勝不勝的弱點，「總督盃」決賽的敗於愉園，也許精工球員仍屬記憶猶新，今夕也許不致再有大意。至於愉園的打法，與南華有些相似，以全隊合作及快捷攻守為主，惟愉園的進攻重心仍落在張子岱身上。假如「阿香」被凍結，則攻力打了折扣，而且鍾楚維與余國傑兩人對着精工中路守將古廉權及康基郁，此伕能否活動自如，仍值得研究。相反的，愉園守衛未必能夠鉗制精工的前鋒，假如金在漢、黃銘雄能夠把握爭取入球的機會，則精工可能以壓倒的優勢而取勝。

精工大軍羣像

卡鎬英　張炳衡　康基郁　古廉權　區永雄　何新華　曼紐　金在漢　胡國雄　張子慧

會長盃今夕演爭霸戰

精工仍有足夠實力　逼使愉園俯首稱臣

會長盃六強足球邀請賽，今夕在港府大球場舉行爭霸戰，由愉園對精工，下午八時開火，票價分十元、七元、五元及三元，今晨起在大球場預售，下午七時開始門沽。

會長盃足球邀請賽是足總主辦的各項足球錦標賽壓軸戲。經過今天的決賽產生冠軍後，比賽便告閉幕。同時，一九七五至七六年足球季亦告結束。

今天的會長盃決賽仍是比賽九十分鐘，賽和加時卅分鐘決高下，再不分勝負，即互射十二碼球來決定誰是本年會長盃盟主。

戰國策

本屆球季，兩隊經三次相逢，戰果在愉園來說是兩勝一敗，計開聯賽第一循環愉園贏三比二，次循環精工大勝四比一，第三次是在總督盃決賽交鋒，結果愉園勝二比一。

精工最近奪得足總盃冠軍後，士氣極盛，由於胡國雄及曼紐恢復水準，因而前鋒的威力大大增加，能夠在會長盃初賽及準決賽連戰皆捷。

雖然精工過去曾兩度敗於愉園腳下，但全隊的人腳及目前的狀態，都優於愉園，苟能提高戰意，近況保持，定可擊敗愉園取得冠軍。

不過，今天這一場會長盃決賽，精工形勢稍為不利的地方是他們經過大戰頻仍，疲兵再戰，不難影響演出。其次，上陣球員是否全力以赴，對于他們爭勝機會亦關係重大。

愉園是去屆會長盃盟主。為了衛冕，今天自然具有旺盛的戰意去爭取勝利。

不過，愉園的球技，到底比不上精工好，所以雖然愉園有心衛冕，到頭來亦感實力不足。因此，今伕除非精工演出走樣，否則仍是精工贏面大。

精工愉園陣容

（愉園）
盧國華
吳沛南　黃樂成　黎新祥　崔永生
張永良　張子岱　鄭國根
劉榮業　鍾楚維　余國傑

（精工）
卡鎬英
區永雄　康基郁　古廉權　張炳衡
李桂雄　何新華
張子慧　胡國雄　金在漢　曼紐

美國新手擊倒干諾斯　溫盃網球賽爆冷門

【英格蘭溫布爾頓廿九日美聯社電】第七號種子的美國選手塔納在星期二的賽事中，以重砲式的發球擊敗干諾斯，因而昂然進入本屆溫布爾頓網球大賽的準決賽。

烈日當空，在中央球場上，於一萬七千名興奮的觀眾面前，廿四歲的塔納以六比四、六比二、八比六連下三城，使干諾斯消失了奪回去年失去之錦標的美夢。

羅馬尼亞的納斯達斯擊敗波多黎各選手巴薩雷，三盤戰果分別為六比四、六比二、六比三。

廿歲的瑞典好手波治挫敗阿根庭的韋拿斯，比數是六比三、六比零、六比二。

墨西哥健兒納米列茲在與紐約的佐魯頓蒂斯的比賽裡後來居上，以四比六、六比四、六比二、六比四取勝。

現在，所有的前屆冠軍均與錦標絕緣，定於星期四舉行的準決賽中，塔納將遭遇波治，而納米列茲將與納斯達斯一較高下。

干諾斯失敗之後　經理人大發議論

【英格蘭溫布爾頓廿九日美聯社電】干諾斯的前經理人里俄丹對干諾斯之失敗另有一番見解。他星期二說，干諾斯生活中的兩個女人——他母親和他的女朋友，是令到他失去溫布爾頓大賽冠軍的主要因素。

當干諾斯被擊敗後，由其女友，前世界小姐瑪姬．華莉斯陪伴着走出球場時，里俄丹對記者們大發議論：

「當你的網球造詣達到這樣的水平時，必定有許多女孩子無時無刻不向你展開包圍攻勢，你固然覺得難以抗拒，但不應給她們中任何一個迷住。

「如果我是他，我就把瑪姬送回家。」（干諾斯在去年大賽上失利後邂逅瑪姬，一見鍾情。）

里．丹斷言：「她雖然是個累贅。他要等候她，着她是否有入場券和有人照顧。但他的精神不應集中在這些項事上面。我和瑪姬私人並沒有任何過不去的地方，無可否認，她十分美艷動人。不過，在比賽場合，她實在不應該留在這裡。」

美國及東德選手一定住在世運村

【蒙特里爾廿九日美聯社電】一名奧運發言人否認某些參加奧運比賽的國家將會杯葛奧運村。奧運村的新聞幹事布賽寧說：「不知道那裏空穴來風，有着這樣的滑稽想法。」

他又說：「我們曾與蘇俄的奧運職員，及美國與英國的奧運代表聯絡過，他們都說未聽過這件事。」

報載：美國及東德的選手都因奧運村過擠，將會不在裏面居住。

一些運動員又投訴說：星期六在奧運場館中舉行穿制服綵排時，一些奧運職員拒絕或不會說英語。

世運足球參戰隊伍　古巴頂補烏拉圭

【瑞士蘇黎世廿九日路透社電】國際足協今日宣稱：古巴現已同意接替烏拉圭參加奧運足球比賽，烏拉圭於本月初宣佈退出。

由於古巴同意參加奧運足球賽，因此，將在C組角逐，七月十八日的揭幕戰對上屆冠軍波蘭隊，同組中尚有伊朗及尼日利亞。

國際足協曾邀請阿根庭及哥倫比亞補烏拉圭遺缺，但均遭婉拒。烏拉圭在南美奧運足球外圍賽中，成績僅次於首席的巴西，阿根廷與哥倫比亞分列第三及第四位。古巴則在北美，中美及加勒比海的奧運足球外圍賽中，名列榜末，該組只有三個國家進行比賽墨西哥及危地馬拉獲出綫權。

美國田徑隊實力仍甚強

【俄勒岡州尤金廿九日美聯社電】經過八天悠長的時間，美國田徑隊終告產生了，敎練獲加稱：「這是一支實力雄厚的隊伍，足以傲視蒙特里爾奧運會。」

他說：隊中包括兩名上屆奧運金牌，四名世界紀錄保持者，四名十餘歲的少年短跑健將及五名奪紀錄的保持者。

敎練獲加，前在北卡羅連納州中部任敎練，在他隊中，有一名廿公里競步選手亦稱為獲加。

女子組敎練費倫斯，將九名年輕女選手共起居，包括十六歲的跳欄好手白烈迪，雖然東德女子選手創出多項紀錄，他仍然是那麼樂觀。

女子千五賽跑　俄選手創紀錄

【莫斯科廿九日合衆國際社電】蘇俄女選手卡桑堅娜星期一成為世界上第一位女選手不足四分鐘的時間，跑畢一千五百公尺的路程。而在賽後，他去看電影以示慶祝。星期二早她照常在蘇俄的奧運選手訓練營中練習。

卡桑堅娜以三分五十六秒的時間完成一千五百公尺的比賽，較由她的隊友巴珍娜於七二年奧運所創下的世界紀錄快了五秒四之多。卡桑堅娜的紀錄是今年田徑運動的最大收穫。而名次的加玉高娃時間也不錯，為三分五十九秒八。

上述的比賽是在普多斯基地方舉行。

現年廿四歲已婚的卡桑堅娜及她的敎練莫路撻夫對於此紀錄均未予以置評。

[illegible]金牌[illegible]人物

索特是一個很沈毅的人。他對于馬拉松長跑的衛冕，仍然充滿信心，但他仍說：「在遙遙的廿六哩多的賽程裏，任何事情都會發生，如此祇有集中精神去跑完它，才作他想。」這些話，都足以表明他是一位沈毅的人，而適宜跑長途者。

跑遙遙廿六哩多的長途，認眞是鬥長氣！

美國的索特可再奪金牌

美國馬拉松選手能否把衣索匹亞已故選手阿比比連奪兩屆馬拉松奧運金牌的「歷史」予以重演呢？阿比比是於一九六零及六四年兩屆奪得奧運馬拉松長跑金牌，而美國的索特（FRANK SHORTER）乃上屆奧運馬拉松比賽的冠軍，現在他又是問鼎本屆奧運金牌的大熱門人選，他能否衛冕成功呢？對於上述兩個問題，索特均沒有考慮到。

「在終點之前的兩哩路我仍是領先的話，我才會認眞的去想一想，但我是很迷信的，現在我亦不會作任何預測，而在遙遙廿六哩零三百八十五碼的賽程裏，任何事情都會發生，為此，你祇有集中精神去跑完它才作他想。」索特說。

這位年齡廿八歲的美國律師，態度自如，且充滿信心的謂：「我好像四年前一般，由於我已贏過一次，而對我的祈望不會太大，現在我感覺到一切都是順利的，我相信我應該盡力去練習，而不用坐下來去想屆時會有甚麼發生或不會發生的事情，當然，我極想勝利，但當你參加比賽時，你必須準備接受失敗的苦果，而一面金牌對於田徑運動員來說很明顯是最高的榮譽，但我並非為比而去比賽，我祇是喜歡競技及喜歡練習。」

四年前，索[illegible]松比賽中，以兩小時十二分十九秒八的時間輕易擊倒名列第二的比利時選手里斯蒙（LISMONT）及季軍的衣索匹亞選手和迪（WOLDE），而背雅的摩亞（MOORE）則位列第四。當年索特除了參加馬拉松比賽外，還在奧運的一萬公尺長跑中角逐，可惜僅名列第五。今年索特仍會在一萬公尺長跑中捲土重來，希望替美國增添兩面金牌。

索特於一九六九年畢業於耶魯大學，且在心理學獲得甲等。及後又在新墨西哥大學攻讀了兩個月的醫科，可是終於決定轉到佛羅列達大學就讀法律系。這位學識豐富的長跑好手在接受記者訪問時稱：「已故的阿比比是歷史上唯一連續獲得兩屆奧運馬拉松金牌的運動員，而且是幾乎可以三奪錦標。可是，當他參加六八年墨西哥奧運會時，他的腳骨折斷而被迫退出，所以在漫長的比賽途中任何事情或意外均可能發生的。因此，你祇有盡力去跑，而且有正常的訓練，除此外，甚麼也是天意的。」

索特雖然說：「我祇是喜歡競技及喜歡練習。」但教練們均認定他可再奪金牌。

練們認為他是有資格再得奧運馬拉松金牌的，而他的隊友洛加士（RODGERS）可能名列第三或第四，由於英國的湯遜在其本國的預賽中已被淘汰，唯一能威脅他的祇有加拿大杜里頓。

教練們的預測靈驗嗎？屆時的比賽會否有意外事件出現？讓我們在蒙特里爾的奧運會中找答案吧！

南華會兵變乎

今日商談球員簽字問題

【本報訊】南華旗下正副選球員，定下星期一由該會主席許晉奎以私人名義邀請前往泰國旅遊一個星期，但外傳他們將在旅遊期間才與會方商談續約問題，其實全屬不確。據昨日來自南華會的消息指出：在旅遊期間球員們將不會談及續約事宜，但現役南華球員與會方的合約是於今日告滿，所以，他們是否續約，今日便有分曉。

來自南華會的消息稱：新主任區永桂、何錦華及周啓奎自上任以來，均未獲得球員的普遍歡迎。那即是說球員與主任間的感情並不融洽，而原定於週一下午商談續約問題時，主任區永桂亦稱臨時因事缺席，這更使到球員不滿，而且更沒有通知黃金福返會談續約條件。據悉：南華球員，包括全部正副選，定今日與新主任正式「攤牌」，而新主任區永桂已通知各球員今夜在某酒家晚膳，屆時將談及續約條件。如會方所開列的條件適合的話，南華球員且會當時集體簽字。

消息來源又稱：南華本屆已奪得冠軍，但來自主任級獎僅得九百元，而主席盃則沒有獎金，所以球員們對於新主任的作風並不滿意，若今晚不能談妥條件的話，南華球員很可能全部拒絕簽字或「下山」他投，結果如何有待事態發展。

華人足球初賽　今演最後三場

華人足球聯賽今天在市政球場上演最後三場分組賽事，秩序是：頭場下午五時半，（球字組）大田對脊坊，次伕下午六時五十分，（人字組）華雄對愉園，尾場下午八時十分，（聯字組）錦文對斯達巴。由于各組出綫隊經已產生，今天三場比賽都是例行賽事，誰勝誰負已無足輕重。

彩色球壇

如「大頭胡」打得　咁就贏咗九成

本月初起越打越勁　手蛋隊今仍有信心

一九七五至六年度嘅今屆，七項錦標之中，就剩番一個（六强邀請盃）留番響今晚由「手蛋隊」大戰「快活谷隊」之後，如果唔駛打和加時或者要射十二碼嘅話，大約響今晚九點三個字就可以解決，到其時睇過「手蛋隊」攞足「三件頭」（三個冠軍）？抑或「快活谷隊」開彩攞可也。不過，溝晚同「手蛋隊」個位「新馬洪」傾起上嚟，但仍然話仲有信心打呢場摔盃波添。事關，就以上一屆（第一屆）嚟講，「手蛋隊」亦未必輸俾「快活谷隊」者，只係響第一場「少林兵」「放軟手脚」輸到「三雙蛋」俾「快活谷隊」，跟住又到「流浪漢」亦係「放軟手脚」咁輸法，但「少林兵」同「流浪漢」就「夾計」嚟對付佢哋「手蛋隊」到最尾個場，「手蛋隊」雖然同「快活谷隊」打成三對三，大家同分，但得失波輸咗而已。

「手蛋隊」認為今屆「改咗制」，都算公道，雖然亦有D「漏洞」，好似「油站隊」輸俾「快活谷隊」，同埋「少林兵」出D「副嘢」輸俾「快活谷隊」是也。不過，但嘅「手蛋隊」亦都唔會咁「好蝦」者，何況，今晚出番個「肥仔平」咁又唔同咁睇法。照「新馬洪」話：今晚首先要睇吓「大頭胡」點先，如果「大頭胡」有信心「落草地」，咁就更係贏咗九成，否則，如果「大頭胡」有信心，咁就由「肥仔平」打番「大頭胡」個位，同「高大漢」打其「變形化」」，「香雞雄」仍然打左翼，否則，「大頭胡」出番，「肥仔平」打左翼，「香雞」做住「大冧吧」先，目的係加強前鋒攻力也。本來，「四眼占」想話由「肥仔平」同「高大漢」各打半場者，但「新馬洪」認為「高大漢」打「快活谷隊」就有「士哥」，上次贏咗「快活谷隊」四個一皮，除咗第一個波係「亞香」「擺烏龍」外，其餘三個都係「高大漢」入也。

因此，今晚「新馬洪」仍然話有信心者，無非係「手蛋隊」打到呢個六月中之後，好似越打越「弗」咁，就由六月八號以「四個一皮」大勝「快活谷隊」之役起計，十三號同「少林兵」打成「一對燈籠」，「計分盃」坐「歪」，十七號同二十號兩場「夾埋」乃係贏咗個「波總盃」。「少林兵」兩次「稱臣」之後，廿二號同「油站隊」打和三比三，廿四號送咗「三隻蛋」俾「乾淨隊」，「六强盃」入閘，廿六號打低「少林兵」三個一皮也。「手蛋隊」踏入六月份嚟計，七場波未輸過，贏咗五場，和過兩勻，眞係有邊一隊有佢咁威，能夠保持咁多場波冇輸過。再以「手蛋隊」同「快活谷隊」大家碰頭嚟計，雖然「計分盃」第一回合輸過「兩個三皮」，「煙仔盃」亦輸過一個兩皮，但係「計分盃」第二回合一場就贏番夠本，三場「計埋」係七對六，「手蛋隊」仍然入突一個波，故此今晚仍有機會也。（簡靜）

譚公雖勝，球運仍然不大好！　夏令盃華人足球聯賽，譚公昨勝「五一七」三比零。圖為譚公黃耀鏗（左七號）閃過「五一七」五名守衛而去，可惜擊中門柱，球運不濟。（本報記者彭建亞攝）